滿洲報

（第三種郵便物認可大正十一年七月廿四日） 發行人 西片朝三 編輯人 金念曾 印刷人 金集章

昭和三年七月十七日

（本報價目）每份現大洋五分 每月現大洋一圓一角 三個月現大洋三圓二角 六個月現大洋六圓二角 全年現大洋十二圓 郵費先惠 郵票不收
（廣告刊資）一行十二字起碼 刊資一日每行現大洋一圓 特別及長期者另議

發行所 大連市山縣通一四二番地 中日合辦 滿洲報社
電話（編輯部（長）七五一三番 經理部（長）四〇三四番） 振替貯金口座（大連）三七三番

THE MAN CHOU PAO SHE
142 Yamagatadori, Dairen,
Manchuria.

黨奉妥協交涉正式開始

尚須十日可圓滿解決 奉方代表米春霖談話

奉代表邢士廉米春霖等四名與蔣作賓何成濬張群等六氏由十六日開始正式交涉關此據米春霖談云十四日已正式會見蔣介石結果和議之具體問題由十六日與蔣作賓等開始交涉今後或接洽十日間相信可得政治的圓滿解決現在兩派軍事已處停戰狀態絕對不能再動干戈蔣氏之態度極其協調相信兩派間必得滿足之結果交涉條件及其他內容兩派尚未爲何提示想南方當不至要求奉派所不欲之苛酷條件云（十六日北京專電）

債務實施方法云（十六日北京專電）

爲改革陸軍 聘德國名將 魯登道夫將軍

蔣介石爲改革我國陸軍曾由德國聘高級陸軍武官到寧近又欲招聘歐戰後與興登堡將軍同馳勇名之魯登道夫將軍已在秘密交涉之中擬傳大體業已決定云（十六日上海專電）

國府裁兵善後委員會之組織

已向各總司令徵求同意

國府根據蔣馮閻及李濟深等之決定制定裁兵善後委員會之組織條例十五日已向各軍總司令要求同意原案內容如左

一、國府實行裁兵爲辦理軍事善後特設裁兵善後委員會
二、本會隸屬政府協商裁兵方法善後策
三、本會設裁兵設計部裁兵善後部該委員會爲研究裁兵具體案及裁兵善後措置而設云（十六日北京專電）

北伐誓師二周紀念

上海市黨部主辦之北伐誓師二週年紀念大會由十五日午後二時在總商會開會上海宣傳部民衆訓練會各代表皆有演說讚美北伐之成功夜間各代表參加舉行盛大之祝祭（十六日上海專電）

廢止厘金辦法

第一次裁厘委員會議決

第一次裁厘委員會於十五日業已開會茲將其議決各案錄左
一、廢止厘金稅
二、設立消費稅營業稅所得稅遺產稅代替厘金稅財源
三、浙江省設營業稅江蘇省設消費稅
四、整理地租企圖增收二千萬元
至裁厘完成時止遇必要時發行裁厘公債以充整理財源公費及獎勵課稅二案業已提出俟十八日二次會議再爲決定云（十六日南京專電）

國府正式招馮閻赴全會

南京政府十四日致電馮閻請其南下以首席資格列席中央執監會議（十六日北京專電）

全國交通會議

王交長通電八月一日開會

國府交長王伯群十四日發出通電謂由八月一日開全國交通會議以期交通行政統一並企圖發展交通事業決定整理

中央全體會決如期開會 于右任談話

國府常務委員于右任在所談如左
一、全體會議決於八月一日開會
二、馮閻亦出席該會
三、建國大綱中之立法院監察院考試院近將成立
四、改革福建省政府之組織於下星期發表

論說 理財有關於裁兵

裁兵計畫、國府已將開會議、而各方面統兵大員、又以裁兵一事、爲目前當務之急、是裁兵期在必行、人人具有此心理、不待再計而決矣、抑思裁兵匪難、所難者裁後之安置而已、兵工主義、固屬安置之不二法門、然對于興工一節、實爲不易、國家非籌有鉅款、不敢冒昧從事焉、今日庫空如洗、整頓戰後之秩序、尚覺有不足之虞、若復加之以大興實業、尤難平其難、誠有不堪言者、雖然他事皆可從緩、唯此事急而又急、豈容稍緩須臾乎、辦理一有疏懈、禍國殃民之情事、無難立見、以衛國捍民之健兒、使其不獲噉飯地、謹復背忍飢待斃、而不作非分想也、此次北伐功成、暴厲軍閥麾下之敗將潰卒、皆思降服革軍、重作投機之營業、運地皆是、此等伎倆、在前其計可售、至今則其計決弗能售矣、何則、此次革命、係革軍閥之命、爲虎作倀、助桀爲虐者、連帶及之、必不使僥倖以倖存、且明言裁兵、而復納降收叛、似於裁兵一事、名義上、不相符、出爾反爾、豈皇皇國府之所爲哉、吾嘗論之、陳師鞠旅、不過志在殺敵致果耳、唯戰勝之後、則有不可同日而語者、國府對于此事、不知幾費躊躇、然經期酌方敢出之以毅然決然之手段、今者裁兵雖有動機、然實行之期、吾人急欲一見者、仍未獲見、考此中國難情形、縱不出於財政拮据之一端、吾故日國家欲裁兵、必先興工、國家欲興工、必先理財、非然者、是假托諸空言、國府妄言之、吾人亦妄聽之可也（知非）

日南京專電）

舊約十年有効 但可交涉改訂

日本對廢約堅持之主張

國府將於本月二十日中日改約延長期間屆滿時由王正廷通告上海矢田總領事聲明中日廢約聞日本當表反對竟欲堅持下列主張
一、絕對不承認通告廢棄
一、今後尚有効十年
一、若依臨時辦法七條駐華日僑勢將統歸中國法律管轄故堅持反對
一、但倘以另一手續即允交涉改約
一、新約以互相的爲基礎須依中日特殊經濟關係締結互惠的條約爲絕對條件
一、最惠國待遇問題雖不放棄日本從來之主張但須考慮列國之情勢（十六日北京專電）

交付改約照會

國民政府駐上海辦事處長於十六日將中日改訂條約照會文交付駐滬日本總領事矢田氏請其轉交芳澤日使並豫備同時向英美法德義勃西等七國送交此項照會文云（十六日上海專電）

濟案証據已蒐集完畢 王正廷促日方開始交涉

王正廷銳意蒐集關於濟案對日交涉之證據文書及物件最近大體已告完畢已催促日方於本星期內開始交涉（十六

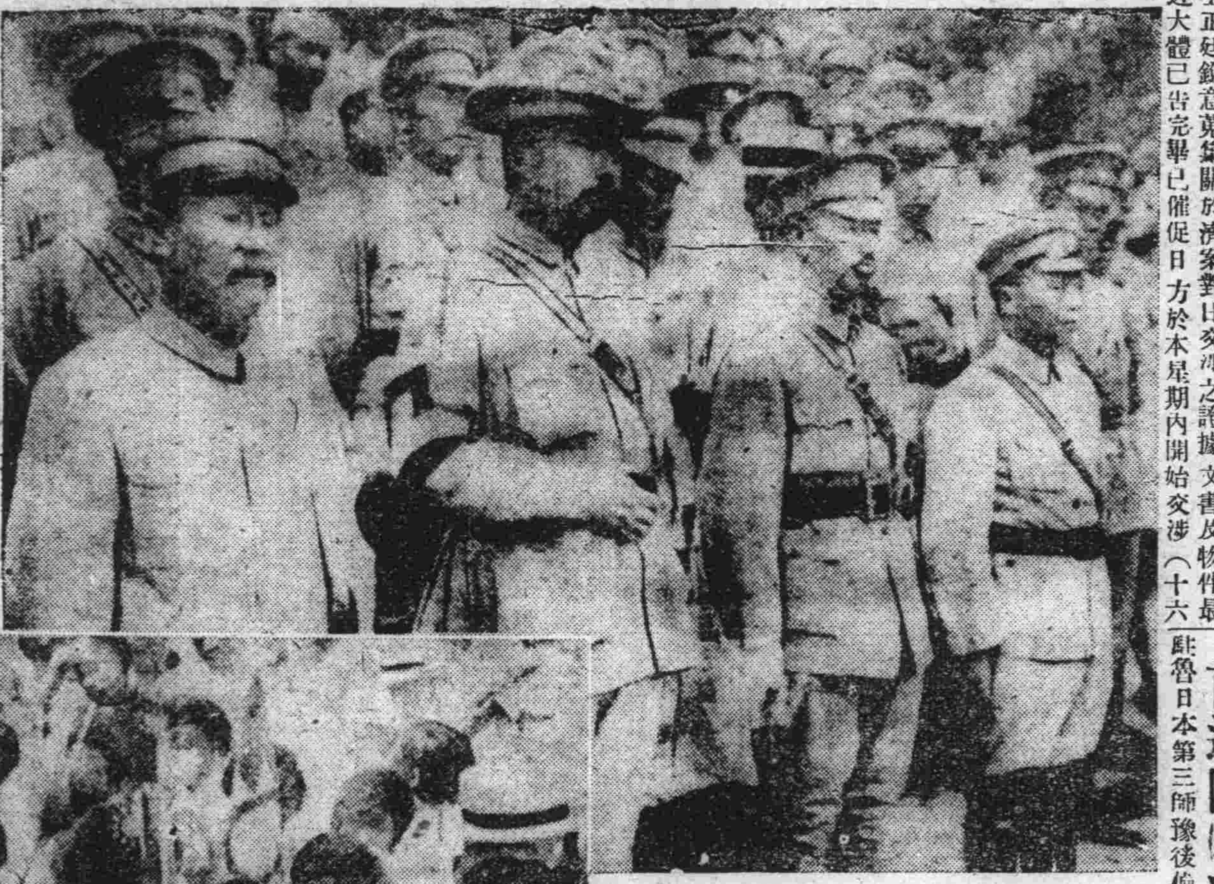

◇……寫眞說明（上）齊集北平之四總司令（自左至右閻馮蔣李）（下）北平市民慶賀北伐成功大會中之婦女隊

三四方面軍撤出關外

一部分已過榆關退向錦州

關內之第三四方面軍經楊宇霆回奉與張學良協議之結果決退往關外十四日已以張學良名義命令撤退一部已通過山海關退向錦州又熱河亦決取保持方針（十六日奉天專電）

攻關內直魯軍

任白崇禧爲前敵總司令

白崇禧爲掃蕩唐山以東所駐之直魯軍已被任爲前敵總司令決於日內出動（十六日北京專電）

解決渤海艦隊

在東省問題及濟案完結後

國府海軍司令部欲將北軍所屬渤海艦隊收歸手中乃派人前往交涉該艦隊司令官現在青島要求以每月支給軍餉十餘萬元爲歸屬條件但國府現在海軍豫算每月爲五十萬元若允其要求須增五分之一政府殊難應付故決定於解決東省問題及濟案後以武力使之降伏（十六日南京專電）

張宗昌強在開灤征稅

張宗昌軍費每月由奉方支給五六十萬元此次張學良通告祇能支給十五六萬元張宗昌迫不獲已竟在灤州開平山海關一帶課稅以補不足

駐魯日軍一部首途回國矣

駐魯日本第三師團後備隊及各種材料車馬十六日朝七時乘河南丸武昌丸秋田丸向日本宇品出帆首途回國矣（十六日青島專電）

爲裁兵在平保設辦公處

蔣介石爲實行華北裁兵決定北平保定設立辦公處飭張群何成濬辦理一切（十六日北京專電）

楊增新竟被人擊斃 金樹仁代理新疆主席

新疆總司令兼省政府主席楊增新七日在迪化國語學堂舉行卒業禮席上被北京政府外交部特派員樊耀南部下兵士以手槍擊斃樊及其部下當即被逮捕政務廳長金樹仁代理主席及總司令業經就職南京政府十五日已接到其報告專電云

奉垣戒嚴令二十日撤消

奉垣戒嚴令二十日將撤銷

矢田領事又與王正廷會見

（奉天電話）矢田上海總領事十三日午後會見來滬之王正廷約經一時間密談重要問題內容不外關於中日改約一事云（十六日上海專電）

日首文兩相訪西園寺公爵 報告內政外交

日本田中首相勝田文相十五日午前由靜岡乘汽車赴興津訪問在該處靜養中之西園寺公報告公布治安維持法改正緊急勅令案及經過之共產黨問題並求其諒解在華外交政策勝田文相行就任拜訪禮畢報告對於今後學生思想問題總以善導文教諸般引導會談約二時之久始行辭出田中首相赴腰越別邸一泊十六日午前十一時三十分歸京云（十六日東京專電）

國府廢道尹 知事直接省府

南京特訊、國民政府已通電各省、將道尹缺一律裁撤、並現任道尹、則與以免職、今後各縣知事、即直歸省政府管轄云

北平會議眞相

會議本旨大半爲聯歡 馮玉祥注意兵工政策

北平特訊、在此次蔣馮閻李四總司令北平之會議、內容甚爲簡單、據個中消息、會議本旨、十分之五、佔有聯歡性質、原馮玉祥自山東問題解決以後、覺悟中國事、並非一人可以辦了、故已抱政端合作之精神、努力與各方共同一致進行、其所抱之主義、則仍爲兵工政策之實現、與夫國家人民建設相當之事業、實行開端、即在開發西北、但因交通兩係、恐一切進行困難、故準備延長隴海線至蘭州、少則亦須展至西、其建築方法、則以分段興工爲原則、絕不想在北方求發展、蓋馮之爲人、富於吃苦耐勞與建設之精神、目下馮統率內之河南、因爲四戰之區、連年用兵、吳軍所部槍隻、流入匪手中、約有四十萬隻、將來爲害民間、實爲不淺、非以兵力鎮服、即患起而擾、馮正籌良善策略、將槍隻收編、以息後患、故於此次會議中、亦曾向各總司令作詳細之報告、並附退兵與興工有聯帶之必要、如裁兵而無安插之方法、必流於匪、將來仍可搶擾活動、則各省亦將造成第二之河南、故馮在此次會議席上之極端主張、約有兩點（一）軍權歸中央軍事委員會掌管（二）制止軍人不能成閥、並打破尊貴式之軍官制一閻錫山等、均與馮主張相同、其他問題、則將馮閻李等則認爲係政府負責、不在討論之列、故未提及、僅將改編直魯軍辦法、亦附入議一次、故此次會議內容、除聯歡外、其主要點、仍在裁兵、並非如外間所傳也、記者今日晤蔣介石之參謀長、詢以會議後之趨勢若何、據云閻總司令對於維持北平職務、本想讓出、但因各總司令均彼此讓遜、頗有揖讓之風、捨閻外亦無他人肯允、因此揖讓之結果、外間揣測不良空氣、已一掃而淨、在蔣總司令立於總司令地位抱定不痴不聾不作阿姑阿翁之原則、始終未多說話、四總司令中間、非常圓滿云云、又聞將馮閻李等、以共同擬具一裁兵意見書、全文約四千字、其中參入馮之意見甚多、俟李濟深來平後、共同商酌即可提出五次大會討論云

民大歡迎李烈鈞長校

李電閻請維護

北平通訊、民大總董關維鈞離職他去、由副總董薛篤弼行使職權、日前在寧召集董事會、討論校長人選、並徵求在寧教職員學生意見、僉認李烈鈞爲最當、且求得其同意、李且致電閻錫山就近維護、原文如下、急、北京閻總司令、並轉道鄰（雷嘯）相正青（不廉）先生勛鑒、北京民國大學、爲本黨各同志所首創、奉軍入京、備受摧殘、頃據該校在寧董事、及教職員學生面稱、該校負責無人、公決弟任校長、弟對教育原鮮研究、第念作育人才之學術機關、政府當與維護、即懇公惠賜維持、使得培植多數有用青年効力黨國、亦仁者之所爲也、弟烈鈞叩（二十一日）閻錫山之複電云、南京李協和學兄勛鑒、馮屯誦悉、承囑維護北京民國大學各節、已飭遵照辦理矣、弟山敬（二十四日）印 民大學生得電後、即於八日上午、民大黨團及校務維持會所召集之全體同學大會中提出討論、當經全場一致通過李協和爲校長案、並推舉八人負責辦理發電歡迎云

張學良氏行將赴山海關檢軍

駐扎關內之奉軍各部隊

張學良因目前之善後整理就緒楊宇霆今又回奉故擬赴山海關檢閱三四總軍查目下關內之奉軍昌黎爲榮臻之第十七軍胡毓坤之第十六軍灤州爲戰翼翹之第二十九軍衛兵與王樹常之第十軍汲金純之第十五軍山海關及北戴河于學忠之第二十軍並豫備軍熱河爲湯玉麟之第十二軍此外爲高維嶽之第九軍于花山第三十軍鄭澤生之第三十一軍分駐云（十六日奉天專電）

東省各根本法公布已從緩矣

或係楊宇霆之進諫歟

北平之南北安協運動頗稱進展東三省議會聯合會承張學良內意起草議決之東北各省區臨時地方保安聯合會組織大綱及東三省議會聯合會組織大綱一時緩期公布據省議會聲稱此或爲楊宇霆回奉後對張學良有何進諫云（十六日奉天專電）

臨時保安會長

張作相楊宇霆均有望

臨時保安會會長以張作相楊宇霆爲有望楊氏別無重職結局當以楊氏就之作相或被推爲副會長但一說楊氏現在頗不欲出頭露面故或以作相爲會長握其實權聞張學良因本人就任保安總司令之關係力勸作相就任云（十六日奉天專電）

工商部將劃一權度

南京快訊、工商部提議之劃一權度案、前奉國府第七十二次委員會議決、推定蔡委員元培、鈕委員永建、薛部長篤弼、孔委員祥熙、王局長世杰審查、由孔委員召集開各委員會兩次、現已議決各案、預備報告國府其最要點如下
（一）定萬國公制（即米突制）爲我國度量衡之標準、同時採用一適宜之輔制、以爲過渡之用
（二）長度以公尺三分之一爲市尺、以一千五百市尺爲里（等於一公里二分之一）以六千平方市尺爲畝、九畝爲井（一井等於六千平方公尺）
（三）重量以公斤二分之一爲市斤（即五百格蘭姆）一斤分爲十兩（每兩等於五十格蘭姆）中醫配方、得暫用舊制衡器、作藥肆中必須兼備新舊兩種
（四）容量以公升爲升

四洮鐵路管理局 洮南縣知事公署 布告

十七年七月 日

案卷四洮鐵路洮南市場業經圖冊等、全部均經移交完竣、並由洮南縣署接辦、省長公署指令核准備案、嗣後商民人等報領街基換領者、呈請建築繳納市場經費及其他一切事宜、均應逕赴洮南縣署請示辦理、恐未週知、特此布告

洮昂鐵路工程局招標廣告

爲廣告事本路延修左列各種工程擬招標興作有願承包者務到本局領取說明書藍圖及標單等定於七月二十日午前十時在本局當衆開標特此廣告

	工程種類	開工日期
一、	齊齊哈爾站機車給水新設工程	七月三十日
二、	齊齊哈爾站給水塔新設工程	七月三十日
三、	齊齊哈爾站機車上水管新設工程	七月三十日
四、	齊齊哈爾站煤台新設工程	八月十五日
五、	齊齊哈爾站灰坑新設工程	七月三十日
六、	齊齊哈爾站機車庫用機械及安裝工程	七月三十日
七、	齊齊哈爾站機車庫給水栓新設工程	九月十五日
八、	齊齊哈爾站機務段辦公室及倉庫新設工程	八月十日
九、	昂齊線警察派出所與道房合築工程（三處）	七月三十日
一〇、	昂齊線工役寓所新設工程	八月一日
一一、	齊克線他哈爾站外五站給水設備新設工程	八月一日
一二、	齊克線管井掘鑿工程	八月一日

奉海鐵路工程局建設機車庫客車庫塔水灰坑水鶴等工程招標廣告

本局現擬招標承包建築機車庫二座客車庫一座水塔四座灰坑水鶴四處定於七月十二日起領標七月二十日下午二時在本局開標凡本國商民願承包者可攜圖表費每份現洋兩元來局領取說明章程等件可也

不孝泰勳罪孽深重弗自殞滅禍延

顯考 特授興威將軍特授陸軍上將特授勳二位特賞九獅寶刀晉給一等文虎章晉給一等嘉禾章給予二等寶光嘉禾章二等大綬嘉禾章黑龍江督軍兼省長督辦軍務善後事宜第六方面軍團長歷任東北邊防總司令廿九師師長洮遼鎮守使經棚一帶守備司令官中央騎兵第二旅旅長清授武顯將軍記名總兵儘先補用副將奉天後路巡防軍統領官儘先補用遊擊奉天後路巡防軍幫統官儘先補用都司總巡把總吳府君興權公慟於民國十七年六月四日（即舊曆四月十七日）卯時壽終正寢距生於同治壬戌八月二十九日午時享壽六十有七歲不孝泰勳親視含殮遵禮成服叩在

寅世鄉友族戚

誼哀此訃

聞

陽曆七月二十二日 開弔
舊曆六月初六日 禮祭
陽曆七月二十三日 成主
舊曆六月初七日 禮祭
陽曆七月二十四日 家宿
舊曆六月初八日 伴
陽曆七月二十五日 未時發引
舊曆六月初九日

奉慈命 孤哀子泰勳泣血稽顙
族繁不及備載
喪居奉天小河沿本宅

吳宅喪禮辦事處啓事

興威將軍吳公鎮邊四十餘年交遊遍中外此次遽爾仙逝因道途梗塞訃報不週凡有訃聞未經報到之處尚乞與將軍交好諸公俯予原宥或賜輓誄不勝盼禱之至

奉天小河沿吳宅喪禮辦事處謹啓

中國最近形勢
歸日各領事在外務省報告

日本駐北京公使館天羽書記官歸國後每日赴外務省面見有田亞細亞局長報告中國北伐完成後之中央及南北各地實情並推移之情勢如左

一、中國國民政府之治安維持統一方針狀況

二、整理財政及實行裁兵

三、改訂通商條約及廢棄不平等條約

四、承認國民政府及遷都並公使館昇格

五、關稅附稅抵押不當課稅

除報告以上諸問題外駐華芳澤日使轉託歸國之藤山總領事見會有田亞細亞局長代遞該公使開陳之意見如左

一、濟案發生後之實情

二、膠濟與道沿線各地之日本人狀況及膠濟津浦兩線交通恢復狀況

三、開始交涉濟南事件

對於此項意見曾經詳細報告奉天蜂谷領事報告事件

一、東三省維持治安及奉天軍撤退關外狀況

三、滿鮮華俄國境警備實情

三、滿蒙最近之經濟界等狀況（十六日東京專電）

國府計畫建築全國無電台

據日本某方面接到確報謂國民政府最近計畫設立新無電台刻正與德國希邁斯會社商議中此種計畫以上海爲中心建築大規模無電台歸中國自已統一經營日美兩國對此計畫頗爲注意云（十六日東京專電）

閻令駐津各軍隊歸傅統轄編制
警備部議決十四要案

天津特訊、天津警備司令部訓令所屬各部軍隊文略云、爲通令事、案奉閻總司令沁電內開、特急、天津傅司令南總參議、函電悉傳委第五軍團指揮十一軍團外、凡在津各種軍隊、均由該總指揮改編整理各節、已於銑辰參電達致該總指揮矣、李白丁陳師、即着歸該總指揮、節制指揮所屬各部隊番號、俟各軍改編後、統籌編制可也、閻沁參印、等因奉此合行通令各軍隊、仰即遵照此令、又國民革命軍第三集團軍各部隊伍、業已相繼開拔來津擔維地方警備事宜、分布各處、協同保衛、玆將天津警備區域內各軍駐紮地點、詳查誌下、第九師師長陳長守師、駐防河北實業廳、第十五部師長兼第七軍副軍長李生達部、駐防河北宇緯路、第二十一師師長何紹南部、駐防北馬路、第十九軍第一師師長喻長勳部、駐防韓柳墅、第五軍團長傅作義所部第四軍軍長雷原壁部、駐防軍糧城、第一師師長田寶鑾部、第二師師長鬱春浦部、均駐軍糧城、暫編第一師師長會琦部、駐防宜興埠、暫編第二師師長霜長祿部、駐防鹹水沽、新編第三師師長朱塑部、駐防大畢莊、暫編第四師師長任重部、駐防葛沽、暫編第一旅旅長常學智部、駐防北倉屈店、暫編第六旅々長孫傳壓部、駐防北倉

天津又訊、警備司令部、日前舉行會議、討論整飭軍紀與維持治安各辦法、由參謀處課長錢振棠主席、當議決各案如下、(一)兵士概不許擅入各戲館影院、以維商家營業而重軍人名譽、各戲館影園隨時派兵稽査、如有官兵聽戲即行捕拿送究、從前軍人優待座位、一律取消、該稽査官兵、亦不得借故入座、唯在門外執行勤務、(一)爲兵士消遣、着由各部隊以後鑑設露天電影場、(一)實行兵工政策、先由築路開始玆已派定第九師第十五師各派兵兩營、補充隊派兵一營、爲修路隊、修理津郊道路、(一)憲兵須明瞭自已身分、及責任、當執行職務時、須婉和平、遇有蠻橫不服約束之官兵、得施行逮捕、送部究辦、其被捕之兵士、定予嚴重懲處、(一)四郊潰兵游勇、騷擾不堪、須認眞剿辦、天津市內、責成警察保安隊查緝、務期於最短期內、實行解嚴、(一)其擔任近郊警備各軍、均已指定、其餘未經許可之各軍隊、或軍事機關槪不承認、隨時可報部查緝、(一)何天瑞所部、不守紀律、正在剿辦中、警備軍或警察保安隊、如發現重要案件、得由接報告本部參謀處、不必用法定手續、以期迅速、參謀處酌量情節輕重得隨時傳達各正式之命令、(電話或口傳)指揮軍隊或警察、立時出動、該受命之軍警、不得推諉、(一)原駐金湯橋東浮橋之憲兵、着即撤回、其所遣任務、責成警察負責執行、(一)四鄉備軍發給圖形臂章、以資區別、(一)本部所發命令訓令、須澈底下達、俾官兵一體周知、不得視爲具文、(一)各橋樑對於外人通過時、應用保安警察交涉、(一)四十九軍已經取消、再有此項官兵借端招搖、准即嚴爲捕拿、情節輕者、取保釋放、重者解交本部軍辦、(一)市內各民宅旅館、或官舍門首、所貼機關或軍隊字條、其未經認可者一概取消辟盡、(一)警覺發覺何軍隊之要求供給時、可以隨爲應允、查明其駐所、隨時報告本部、立即派兵剿捕云

第一遣外艦留駐揚子江沿岸
其他各艦撤歸國

日本前當我國華南動亂之際除派遣第一第二遣外艦隊外另派二十餘隻軍艦在揚子江沿岸駐泊今鑒於該方面已歸鎮靜擬留第一遣外艦留華保僑其他各艦既行撤回本國至駐華北之常盤艦及第二十八驅逐艦亦擬調遣歸國云（十六日東京專電）

小泉氏爲中心 組織第三黨

以小泉策太郎爲中心組織第三黨問題值此暑中保暇之際必有進展之可能目下暗中飛躍日見活動此項運動之中心人物小泉氏外爲元田議長中橋商相民政黨之中西六三郎田中隆三三木武吉氏等其他（專電）

各路局長議統一路政（續）

(四)應請各總司令、通飭所屬不得截留或提用路款

(五)請嚴禁軍人無票乘車

▲各路應行整理者

(一)用人行政、接照國有鐵路編製運則辦理

(二)收回客貨車、就現有車輛、儘量分配應用

(三)收回機車、就現有能行駛者、儘先分配駛用

(四)恢復客貨車、及聯運直達客貨車先恢復平滬特別快車、從速實行

(五) 機車客貨 車之修理及保養

(六)著手緊急修養工程

(七)各路財產緊急治標辦法

以上各案、均係目前緊急整理路政各端、已由到會諸君詳細討論通過、即日分別著手實行、至關於整理路政、治標治本澈底方案、現正由部局各專門人員、分別詳細研究以便將來提出交通會議

各縣選出之代議士中亦有相當加入者既能達此多數其事益趨順境日皇登極大典前日本政界或能發現一大野黨亦未可知（十六日東京專電）

婦人參政權 開行政會協議

日政府豫定十七日午後一時開行政制度審議會總會協議婦人參政權調査地方財政及諸重要問題云（十六日東京專電）

樞府定休會前議決關東州 阿片規則案

日本樞密院對於關東州阿片規則改正案非急速議決不可故豫定於暑中休會以前本月十八日開精査委員會繼續審議以便辦決云（十六日東京專電）

美國不戰條約開國際會議 於巴黎締結說

美國國務長官提出之不戰條約案大概於本年十月在巴黎開催列國國際會議締結云（十六日華盛頓專電）

墨國飛行家 因墜機慘死

企圖由紐約飛向墨西哥無着陸之墨西哥第一流行家加拉沙氏因機關發生障碍墜落慘死云（十六日墨西哥專電）

義大利號之 事務員被救

俄國碎冰船苦拉芝西號將遭難之義大利號事務員六名救出此僅屬救助之同行者報道尚未接到確實報告云（十六日伯林專電）

城、臨滯之村、已無民影、所有門窗等物、均被撇去、爲作薪滯之用、最可嘆者、尙在田中、無已成熟之麥、尙在田中、無人割拔、隴上秋苗、與草並茂、眞使人慘不忍覩云云

粵省潦災形勢

廣州函云、粵省三江水災來勢近似稍緩、不過尙未退落西江方面、德慶、都城、封川、鬱南各縣、據四五日報告水度依然高漲丈餘、三水蘆苞西南較甚、佛山水勢忽增忽退、基圍正在增築中、沿基水竇一致關閉、順德大良六七各日水漲尺餘、徐村新會兩城、盡成澤國、各災區穀米瓜菜植物損失十逾七八、難民露宿風棲、情形極慘、北江方面韶關車站已被侵沒、英德水勢高漲丈餘、水色紅、而有泡、似蠶揚峽與德遠之飛漲來峽最爲瑞急琶江之黃口章塘一帶、一片汪洋、石角圍已派人日夜巡守、東江方面、自上游以至石龍、仍漲至丈餘、下游東莞縣屬、低下田園、亦遭淹沒、幸尙未有重大損失、廣州籌賑總處爲防護沿江基圍起見、特請政府派出兵艦三艘、分赴三江巡視、當經李濟琛允准、派出江鞏江平等艦、前往拖帶民船、滿載蘇包包針包繩各物及救生圈等、於昨七日出發矣、沿江災情既如上述、其更有重大者、則爲粵贛邊各縣蓋前之大水因交通不便、報告到省、遂遲緣尋鄔平遠定南各縣、於夏歷三月十日午後、大雨滂沱、由洪暴發、村莊屋舍盡成澤國、尤以尋鄔仁豐區災情最慘、倒塌房屋五十餘所、衝破禾田四萬餘畝、淹斃男女二百餘人、牲畜溺死無算、水既氾濫、乃循尋鄔之河道衝至粵境、至老隆龍、川河源、東江上游水漲、此亦其一、因又昨興寧縣署亦呈報民政府謂該縣水災、計南區決口共有餘丈、淹沒禾田一千二百餘畝、穀米五千餘石倒塌房屋數十家、現祗得將略高之地闢作棄地、災情慘重、目擊心傷云云、查興寧毗連平尋鄔亦粵贛邊縣分一可見粵贛邊災情之重大矣

唐山附近災況
拘押商會辦事員令繳巨欵
全村逃避一空畏被抓掘壕

唐山特訊、唐山一鎭、爲津奉之中心、地沃民肥、人煙稠密、街市繁華、客商雲集並設有四大礦區、紡紗廠、洋灰窯、鐵路造車廠、其餘工廠、不能盡述、工人因有生業、故無凍餒之憂、四郊村莊、皆爲膏腴之田、民無餓莩之患、買賣發達、商民樂業、學校林立、更可以培養人材、實一著名之大商埠也乃自軍興以來、屢經數載、兵災匪患、亦相繼連年、而商埠以及四郊、毫無損失、故居民咸有以福地之稱、不期今歲奉軍敗北、一退至平再退至津、即又東來、迨奉軍退至灤河以東、而直魯孫軍、則在塘沽東北、直至灤州、乃唐山正居中心、大軍雲集、軍長督辦、設有行轅、商民際此、異常恐慌、萬慮無法、只有支應一途、由陰縣四月十五日起、每日支應不下千餘元之數、於五月初一日、張宗昌蒞唐、當即與商會强索大洋二十萬元、經商會辦事人員、備述文應浩繁之苦、切切懇求、謹允免半、限四日內交大洋十萬元即囑警察廳長王琦代辦、該氏即專車東下、月之初五日爲齊欵之期、因欵太巨、商號尙未湊齊、該王琦竟飭令弁兵等十數名、携手提機槍將商會之謂事員劉國倉、羅子榮、張伯元等、及礦局陳敏修、洋灰公司之阮星垣、紡紗廠之某君、拘捕於警察廳抵押、限令交欵釋放、否則將有意外之舉、被押諸人際此、忽用電話通知各家、極力湊欵、以保生命、各家接到電話後、礦務局送大洋三萬五千元、洋灰窯公司送大洋兩萬元、紡紗廠一萬元下餘三萬五千元、盤在商號散湊、至下午四點、始行湊其十萬元之數、當即送交、將被押人釋回、亦云險矣、至六點餘鐘、有車站所住之軍長某、欲吞其五萬元、王琦未允、致起衝突、後經商會調解、王琦始允與兩萬元之數了結、月之初九日、又有袁振青軍來唐、與商會索要大洋七千元、商民鑒於前此故轍、未敢抵抗、當時即交到一千六百元、所餘之數於十二日交齊、故未發生若何意外、近幾日間、雖無索欵之事發生、而由塘沽一帶步來之軍隊日廣、支應亦日多、每日與商會索要小米一百包、紅糧五千包、大豆餅五十塊、干草萬觔、饅首數千觔、其餘零星物品、不能勝計、所有唐山全境之米舖粮棧、俱被點清、計有數號不許開賣、以備軍需、所有粮棧之客人、因此大起恐慌然亦無法措辦、街市商民、以及工人等鑒此來源斷絕、坐食山空、恐將效涿州之第二、因之亦大有不安之狀態至於四鄉之村莊、大軍雲集迄今多日、尙無去期、所有村內住居之民婦老幼、多逃避來唐、甚至有全村一空者據逃來難民云、彼等皆於夜間逃出、白晝恐被抓去、因唐山以東三十里、掘有堅固之戰溝一道、深寬均爲五尺溝外排立六尺木杆、上佈鐵網、網外、另有八尺深寬大溝一道、南至海沿、北達長

財政會議閉幕
財長宋子文之演說
九日通過之各要案

上海特訊、全國財政會議、十日閉幕人宋子文致詞云、大會討論各案均須實施、軍事結束、各省收支切實整理、惟中央及各省之收入、皆甚拮据、而兩湖金融兩債欠、亦爲當務之急、現財部每月須籌軍費百六十萬、政費百餘萬、情形將尤見困難、希望到會同人、商劃一新稅制、協贊中央財政又全國財政會議九日通過遺產稅、所得稅關稅自主、海陸軍費、省債由中央籌擬整理辦法十一條禁煙及劃分國地稅等八條保留云

各巨頭意見一致決分
兩路進兵熱河
總指揮商震擬親自前往
湯高俱已失去抵抗能力

北平特訊、連日各將星交換裁兵意見、大致已有頭緒、目前軍事上所急需進行者、則爲肅清關內奉魯軍殘部、及收復熱河、肅清關內軍事係由天津北通兩面出發、以天津沿鐵路進行者爲主體、此間不得其詳、收復熱河者聞擬由第三集團在第一第二第十各軍內、各抽一部分前進、大概爲步兵三整師又兩旅、騎兵一師、砲兵一旅另以兩師人爲預備隊、分由喜峰口古北口兩路前進、總指揮商震、並擬親自前往、指揮一切、其詳細情形、因關軍事秘密、未能揭載、其第十軍軍長譚慶霖、現即在前方佈置也、至奉天對於熱河之湯玉麟、與對張宗昌取同一態度、任其自處、惟對高維嶽部、因其尙有幾千支槍、仍欲收回、湯則以高去爲勢更孤、挾高一同進退、湯部除乃弟湯玉麟之三十八旅外只有劉德慶邵本良兩部約三四千人、高軍現有孫德荃孫慶錦、金兆清三部、各有二三千人、孫德荃舊係一師較完整、餘均十分殘破矣高以大勢已去、早不欲戰、湯則以多困守一日、可以多搜括一日、尙在觀望、惟其家族財產、早已運往錦縣、轉運前往大連云

美商 花旗銀行

總行 紐約 開辦一百餘年

支行 五洲各大商埠

資本（美金壹億六千萬元 合日幣三億四千餘萬元）

奉天

支行在商埠地馬路灣自行建築樓房約本年十月工竣

電話（中國南分局五十五號 日本長一千零六十號）

臨時辦公處 商埠地三經路遊藝園北

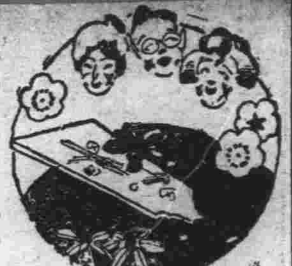

哀情小說 **雙癡淚史**（十二）（張六合）

第三回 美酒佳殽款待上客 高談濶論鄙薄寒儒

婆子送上茶來、他接了一盞、又啾着逸梅說道、就拿我和賢侄比較罷。你正在年青、前途遠大、我年將半百、知道皮毛、論理說、我到不跟你、但是出外辦事、還是有人親近我、沒人親近你、這也就、財產資格的關係、所以賢侄仍得想法、多致些錢財、多買些產業、才是正經道兒呢、又兼你們讀書的人、心坎裡都有智謀、筆尖上都有力量、創業求財、比我這樣的、不更容易嗎、最好的道兒、就是入官場中、東摟西吞、幾年就能發財、而後坐在炕頭上、使奴喚婢、當個富家翁、有多快樂、何必教這份窮書呢、香菊聽他父親說起這番話、那臉皮上早就一陣白、一陣紅的、打齒、及聽到此處、便忍耐不住了、縐縐眉頭、往前湊了湊、插嘴說道、父親、你老把這番留着和別人說吧、念書人、不愛聽這套子、念書人所講究的、是那篇文章好、那首詩妙、誰家的優、誰書在目、念書人所注重的、是行為廉介不貪、道德謹守、見義勇為、恭敬親長、總而言之、念書人所競爭的、就是學個品行、四個字、所以他們把金錢產業是看得很輕的、若叫他們壞良心、去求金錢產業、他們寧死也不能幹、並且他們和守舊意見、是狠反對的、你像我梅哥、不是沒有創業求財的能力、因為我大舅母、身體衰弱、不忍遠離、故此才教書、適才不說着、再者、我梅哥來在咱村子裏、已經三四個月了、像你老這身創業的本領、求財的手段、大半早聽人說過了、你老還是落會別的科吧、香菊說完話、似笑非似笑的、又看逸梅一眼、仍回在李氏身旁坐了、逸梅見香菊、把趙連這番討厭話打斷、心坎裡、自然又是痛快、又是贊服、又是感念、但是趙連受了這番搶白、不由得、惡從心上起、惡向膽邊生、一種無名孽火、從腳底心直透腦門、把巨靈掌向棹面上一拍、惡很很瞪了香菊一口道、我把你這小婦子、越有人你越發獗、我這番話、說的怎麼不對、就是不對、也不許你駁、試思要不叫我賺了幾個錢、你也配城兒鄉兒的念書、你也配、成日價穿得光華華的、你怎麼飲水不知恩你呢、又你們念書人、和守財虜意見反對、你要沒有這個守財虜、早當垂養老婆、南山坡、北河窪、拔豆根、挖苦菜去了、幸而你表兄不是外人、要是外人、你叫我怎樣下台呀、你這丫頭、越大越不知道好歹、把這幾年、書都念那裡去咧、可惜我血汗錢的培養你啊、說着連當打起氣咯來、逸梅急忙從中勸道、你老可不要生氣、我菊妹妹所說這番話、雖然有冒失地方、還得看她年青、用好言開導才是、李氏也插嘴道、這本是閒話對閒舌、有什麼關係、何苦比上這樣躁呢、此時把香菊鬧的、眼圈兒紅了又紅、幾乎落下淚來、趙連經逸梅李氏、這番勸解、氣也就消了、逸梅掃了香菊一眼、心中實在不忍、又勉強說了幾句閒話、就起身告辭、李氏道、文傑你要是星期得閒的時候、就過來坐一坐、和你菊妹妹、研究點功課、或說會話兒、不比自己悶悠悠的強、你要不趁這時候、勤來幾趟、將來走了再來、可是很難的、你千萬可不要外道啊、逸梅諾了兩個是、是、轉身出來、趙連、李氏、香菊、一齊送在門外、欲知後事、且閱下文

第四回 燈火初明身開訪友 雞聲乍囀情急修書

話說李逸梅、出了趙家大門、緩行緩步、向學校裏走、見那車輪般大的夕陽、落在地平綫上、吐出幾縷晚光、左右雲霞、照得燦爛如錦、就是楓林晚樹、受着這點殘暉、也似有生意、這也是他心裏所有的感觸、才發出這種現象的幻想

日本郵船定期行輪
- ●開往歐州 ▲打阿盤丸 七月廿九日 李浦 ▲水戶丸 七月廿六日 漢堡行
- ●開往美國紐育 ▲高岡丸 七月十八日 ▲加古丸 七月二十七日
- ●開往門司神戶 ▲橫濱丸 八月十七日

近海郵船大連出帆
- ●長崎神戶大阪橫濱行 ▲玄武丸 八月五日
- ●開往橫濱 ▲勝浦丸 七月二十四日 ▲淡路丸 七月三十日 ▲玄武丸 八月五日
- ●開往天津牛莊 ▲榮路丸 七月二十二日 ▲相模丸 七月三十日 ▲相模丸 八月六日

大阪商船出帆
- ●開往青島仁川 ▲會寧丸 七月二十九日 ▲朝鮮木浦 仁川長崎 八月二十一日
- ●仁川長崎鹿兒島行 ▲雞丸 八月十一日
- 朝鮮郵船株式會社代理店 新潟郵船株式會社代理店 日本郵船株式會社出張大連

朝鮮郵船大連出帆
- ●開往青島 ▲安利號 七月十九日
- ●開往營口 ▲泰利號 七月二十三日
- ●開往上海 ▲威利號 七月十七日
- ●開往龍口 ▲增利號 七月二十一日
- ●開往芝罘 ▲得利號 七月十九日
- ●開往復州 ▲永利號 七月十八日
- ▲成利號 七月十七日
- ●芝罘香港廣東 ▲英利號 七月二十一日

政記輪船股分有限公司

政記輪船出帆
- ●開往門司神戶大阪 前十時 ▲貝加爾丸 七月十七日 ▲哈爾濱丸 七月廿一日 ▲亞美利加丸 七月廿四日
- ●香港丸 七月二十七日 ●開往上海福州基隆高雄 ▲長沙丸 七月二十日 ▲福建丸 七月二十八日 ▲盛京丸 八月十一日
- ●開往朝鮮經由長崎鹿兒島 ▲關東丸 七月二十二日
- ●開往紐育 不乘客 ▲翰布路古丸 七月廿七日
- ●開往歐洲 ▲亞德蘭西丸 七月三十日
- ●開往北米 ▲巴利丸 八月十八日
- 大阪商船株式會社大連支店 電話四一七三番

日清汽船大連出帆
- ●開往青島上海 午前十時 ▲華山丸 七月二十八日 ▲唐山丸 七月十九日
- 大阪商船代理店 日清汽船株式會社大連支店

大連汽船出帆
- ●開往青島上海 ▲奉天丸 七月十七日前十一時 ▲榊丸 七月十九日前十一時 ▲大連丸 七月廿二日前十一時
- ●開往天津 ▲天潮丸 七月十八日後五時 ▲長平丸 七月二十一日正午 ▲天潮丸 七月廿四日前九時
- ●開往登州府龍口 ▲平丸 七月二十日後六時
- ●開往營口 ▲英順丸 七月十九日
- ●往香港 ▲龍鳳丸 七月二十日 ▲興順丸 七月二十三日
- ●開往安東 ▲第六眞盛丸 七月二十九日 ▲濟通丸 七月二十日
- ●開往阪神 ▲長順丸 七月二十一日

大連汽船株式會社

田中商事汽船大連出帆
- ●開往宇品今治三津濱糸崎 ▲第五御崎丸 七月二十七日後六時
- ●開往芝罘 ▲壽丸 七月十五日後二時
- ●開往芝罘威海衛仁川 ▲利通號 七月十五日後六時
- ●開往基隆高雄 ▲廣發丸 七月 日
- 大連市加賀町 田中商事株式會社 電話 六一一七番 六一一八番 八五四一番

阿波共同汽船大連出帆
- ●開往芝罘威海衛青島 ▲第十共同丸 七月十九日後七時
- ●開往芝罘威海衛仁川 ▲第廿一共同丸 七月廿二日後七時 ▲第廿六共同丸 七月十八日後七時
- ●開往南鎮浦 ▲長山丸 七月 日
- ●開往天津 ▲長山丸 七月十九日正午
- 阿波國共同汽船株式會社大連支店 大連市山縣通二〇〇 電話六八一九、五一〇〇

威連輪船出帆
- ●開往青島 ▲丸 七月廿日 經由威海青島
- 大連市奧島町六番地 取扱店 丸二眼房 電話五八八八

上海大戲院

七月十六號起連映五天

裝歷史者女英雄義武術巨片 **黃天覇招親** 長城公司第一次古裝出品

下期預告 武松大鬧獅子樓武術佳片

世界大戲院

舊曆五月廿六日起連映五天

國產第一古裝名片 三國志 **劉備招親** 回荊州

下期預告 **柳暗花明** 傑作佳片

大中華百合公司出品

請看信用昭著諸所便利之旅館

大連營口 **中華本棧** 主人張炎町

長春 **中華棧** 主人張炎町 電話九四九

義昌公司 主人張炎町

青島 **中華棧** 主人張炎町 經理姜

哈爾濱 **中華棧** 主人張炎三町 電話三八五四

本棧內設西式客室應酬週到無須贅述

兼設有運輸藥轉運貨物代辦客事

本棧電話五七四四 電話四二〇 運輸部電話七九七一

吸烟人適用之 **斯毛克牙粉**

既是自任新時代的愛煙家 染黑了牙齒有何體面呢

煙草化粧品雜貨店均有出售 定價金十七錢

滿州總經理 大連市大山通 泰東洋行

66

同聚泰綢緞莊廣告

本號樓房改築當今工程告竣 時際春往暑來特由歐美運到 最新呢絨毛葛浙杭時式紗羅 紬緞以及花粧物品無不俱備 素抱賤售主意以酬惠我光臨 不勝歡迎

西崗街一五三番戲院子西隣 長電話三〇二九番

本號新到醒獅牌膽寫版大廉賣 各種洋紙文具 一切批發

天德信支店 文具洋紙印刷用品 一概批發 大連臨部通百十二番地 長電話七三八八番

早生貴子

新婚諸君 倘購備 「**雄殖靈**」

每日食數粒。生殖力方面。大得補助！能以早生貴子！因此藥有「強腎」「固精」「補虛」之奇能！且能治「遺精」「陽萎」等一切虛症！其效力有出人意想之外者！

價目 每瓶現洋二元

總經理處 營口華孚行 各處藥房均有代售

先施公司

製造廠 香港 設 廣州

馳名化粧香品

醒腦花露水 開胃果子露 爽身蘭花粉 嫩肌雪花香 今又運到

艷容香蜜 美顏水粉 固齒牙羔 生髮香油 確能香一禮拜

上等 百花香水 倚羅香水

採購諸君盍興乎來 批發格外克己此佈

營口 先施化粧品分行啓

多小公司產業部營業範圍

一 買賣各省埠土地田園房產街基等

二 承辦各省埠不動產業及各路線生熟荒地

三 受委託經理本埠房地租項及保管事項

奉天南市場 多小公司 營業部啓 中電話二二五又一八六

孟天成博愛醫院

診察科目 花柳科、內科、外科、小兒科、婦人科、耳鼻咽喉科、特設藥浴、水治電氣治療 梅毒有無診斷檢血、檢痰檢便檢尿應需 又備德法國製六〇六藥針其他花柳病等 治療並戒除多年鴉片嗎啡癮最新之靈藥

最新式強力處克斯光診斷及治療部增設病室完備，日夜親自診治，入院隨意

院長 官立醫專醫學士 孟天成 日本女子醫學士 日冲飛那 女子醫學士 田島溪滋優 同啓

大連市小崗子宏濟街十二番地 電話長五四六七 六八〇九番

慎昌公司

電話四三九六番

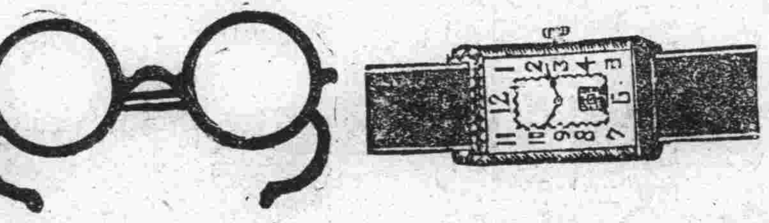

大連市浪速町

特價品

四號慎昌本牌鐵殼双卡字捫表	每只金十貳元五角
四號慎昌本牌梟殼双卡字捫表	每只金拾貳元五角
四號洋鍍邊双卡字鐵殼捫表	每只金八元五角
七號18k眞白金長方形双卡字16石手表	每只金參拾八元
六號14k15石眞金双卡字皮帶手表	每只金參拾壹元五角
五號18k15石籌形金殼双卡字捫表	每只金參十七元
四號慎昌本牌鋼殼双卡字15石懷表	每只金十元
四號花殼火白金15石双卡字懷表	每只金八元五角
德國製白鋼殼小台鐘	每只金八角
德國製白鋼殼卡字夜光懷表	每只金一元六角

慎昌本牌之表均係瑞士國西姆廠加工監製機器堅固走勢準確世無比倫各表出門均有保票無論上海 北京 天津 長春 吉林 哈爾濱 營口 黑龍江 洮南 綏遠 張家口 四川 成都 重慶 沙市 各支店均可憑票修理不取分文外埠郵購另加寄費表欵先滙概不代金引換

人類之文明程度愈高則商業之競爭戰術亦愈烈二十世紀新世界誠爲商業競爭一大戰場而以我鐘表一業爲尤甚焉至誰勝誰負則視乎其競爭之精神本公司負有是項使命況値新張伊始能不抖擻精神急起疾追以奪其競爭最後之勝利乎於是特將連日由歐米諸邦直接運到新巧式樣堅固機器之鐘表多種一律不顧血本出售一方面以酬答主顧一方面以戰勝同業右列特價品十種以供各界之採納

時昌泰鐘表總行啓事

本號開設上海寧波路仁美里歷有年所規模之大範圍之廣各界早已盡知茲爲減輕東三省顧客稅率及輸運起見特在商旅輻輳百貨入口無稅之大連設立大批發行一所專營鐘表眼鏡望遠千里鏡以及鐘表材料眼鏡毛料等事業從此遠道主顧得就近問津向免往返跋涉之勞矣至本行之鐘表等均大批向歐米定製花樣極爲繁多直接免稅輸入定價又爲低廉具此二者固非其他同行由上海轉口兩度納稅而來者所敢望我項背也已于陰歷五月初二日正式開張營業務請遠近同業早來惠顧零躉批發均極歡迎

地址大連市浪速町奧町角慎昌公司二層樓 電話四三九六番

天成號廣告

本號近到綾羅紗葛洋雜各貨 銅鐵寢床 批發零售 定價克己

兼總經理 戒烟靈藥 田春錠

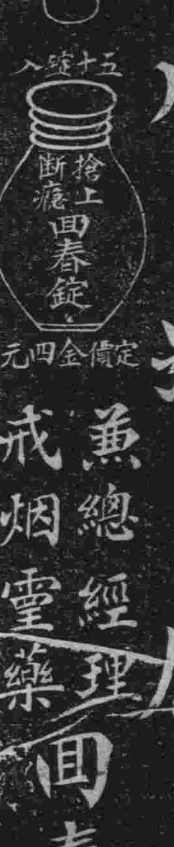

本店大連浪速町 電話六七五六番 支店西崗子和 電話六〇五八番

大贈獎 **兩萬元**

註册商標 太少獅圖

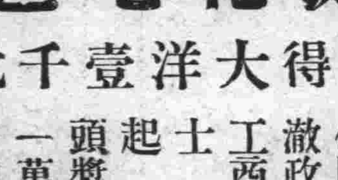

農商部准 **提花毛毯** 概免稅厘

買壹條能得大洋壹千元的獎品

毛毯織來是提花 異樣翻新洵可誇
雲機奪得天孫巧 美譽聲名冠中華

這是哈爾濱裕慶德毛織工廠織的中國出品 望我們中國愛國的同胞 切實的認准了 絕不是俄國貨舶來品須知我們中國大資本家 能以貫澈政府注重實業的意思啊 若是都能這樣振興工商 何患國家不富強哪 務望我們愛國的人士 一體贊助提倡 至爲榮幸啦 自七月一日起 他的提花毛毯 凡買一條 即贈獎券一張 頭獎獨得大洋一千元的獎品 其餘獎品共大洋一萬九千元 中獎者達八千六百九十號 眞是空前未有之良機 既得美好的毛毯 又可中獎發財 快買吧快快買呀各大商埠 均有代理

全體長期贈獎一年

裕慶德毛織工廠專銷部 **設在哈爾濱道外**正陽街二十道街口

本廠分行 上海法界吉祥街 天津北馬路獅子胡同 奉天省城小西關

奉天

總攬三四軍權之 楊宇霆仍赴榆
在奉滯留一星期 曾親自赴兵工廠檢閱

奉天各界久無聲臭楊宇霆氏突然發表躬稱電話擧未一日而有昌黎來電報告赴山海關之舉再問一日而楊氏已由榆關隨帶衛兵數十名陸然歸奉矣凡此各節均陸續誌在本報茲聞楊氏於昨(十四)午赴奉天兵工廠檢查軍械其部下則謂此次來奉祗有一星期之勾留係爲參與某種秘密會議此後棄就之方針早已決定將再赴山海關爲三四方面軍團司令部之總攬者云

總商會注意 商工改進策

奉天總商會自丁極晨會長當選會長以來雖其潔身自好對於反對方面所指摘之事實置若罔聞但兩年之期並未有何種利益商工之建設亦未見有何種改革發展之可言不意近値反對方面集全力以對與之際而丁會長以有改進商工之研究是設碌碌無聞一鳴驚人之舉乎茲將其分致奉天全省商會聯合會之函錄其大意如左俾明其臨去秋波耶一轉亦所謂辦事之成績也奉天總商會致奉天全省商會聯合會函逕啓者今近年各縣商民以實業廳關於礦務水利種種措施病商累民曾有函電呼籲轉請當局變通辦理等情敝會深愧棉力毫無援助惟現値當局宏倡實業百度更新之際敝會迭經籌酌擬將所有礦務水利範圍以內有關商工事項審抉利病採取保育政策建議當局以期全省商工業之改進發展即希貴會函知各縣商會迅將該縣礦務水利種種情形關係商工有何弊害迅爲調查隨時逕函敝會俾便參酌建議以利進行相應函請貴會查照辦理并希見復至紉公誼等語聞奉天全省商會聯合會已分函各處矣(夢)

工兵隊定期 架橋大演習 將換別隊駐紮

來奉之工兵隊係住驛前俄來棧之高樓中茲因預定於廿日在太子河爲架橋之大演習業經準備移動而俄來棧中則將換其他軍隊駐入云(夢)

競馬場大減風景

奉天競馬場之於十四日始十八日止在若松町競馬場開四日間之競馬大會不意在開場之第一日即大雨傾盆競馬顧客咸畏泥濘而裹足不前十五日又雨至午後四時始稍晴霽遂致預期之發財源者一變而爲大敗風景帷有期后來之二日而已雨亦太無情哉(夢)

考核縣署員 有功績者請奬 不稱職者撤換

奉天省長劉尙清氏對於吏治非常慎重茲恐各縣署人員有不稱職或濫竽充數者特於十四日通令各縣知事對於署中之人員皆宜爲之勤加考核其有功績昭著者准即爲之請奬有不稱職者亦宜爲之撤換勾得因徇玩忽干咎云(捷)

不給菜錢反傷人

奉天淀町長增勝小飯館主人王得勝素行謹愼小本營生從未與人口角日昨(十四)午後四時有鮮人金姓係在八幡町五番地末口氏家中爲小使到長增勝處叫菜一盤言明金票三毛乃金氏吃完後謂菜中有砂不能給錢王得勝顧夥往返數次不能領欵王得勝乃自已去要金氏見王一語未發即向木屐將王痛毆將牙打落四個腦後重傷幸間壁有一日人所設之鐵工場見勢不佳電報警所始派警將金氏傳押王得勝送病院診治將來如何容當續誌(夢)

令新舊知事 接替須交清楚

奉天省長兼領財廳長劉尙清日昨通令各縣新舊接交知事略謂案查部令凡縣知事兼征捐項已征未解者在交卸時必須遵章交代新任呈解不得脫詞離任及自行報解而新任知事亦須檢點清楚將所征收之欵項掃數解清不得延誤拖欠致干未便切切此令云(生)

綏中縣科長委定

奉天省長劉尙清氏據綏中縣知事孫憲章呈稱縣署第一科長孫萬超因病請假所遺之缺關係重要未便虛懸查有王自尊者堪以勝任等情劉省長查核該員資格符合已准予所請並發給委任云(捷)

京奉辦查處 改稱管理局 通咨各機關

京奉路爲便利辦理路務計特在奉天設立京奉鐵路管理局駐奉辦事處等情已誌本報茲悉該路局長兼東三省交通會副委員長之常蔭槐氏審查該路情形應將路局設於奉天以資分配籌調各務俾重權限特呈准當局將該路駐奉辦事處改爲京奉鐵路管理局已於十四日正式懸牌成立並咨報各機關知照云(捷)

解除戒嚴後 仍恢復聯合處 停發軍警給養

省垣軍事當局以地面肅清勿須長期戒嚴故擬於十七日解除惟因省城地面遼闊軍隊複雜恐撤銷戒嚴後軍人難免不滋生事端特議定解除戒嚴後立將軍警聯合處即時成立以維地面而保紀律云(生)

省垣自成立戒嚴司令部以來在事當局爲體恤軍警遐出力人員當撥發給養以示優遇茲以時局告一段落省垣亦與當安靜日內擬將戒嚴令解除至各軍警之給養亦同時飭令兵站處停發云(生)

注重犯人之衛生

奉天高等檢察廳長朱樹聲氏以當此夏季所有各監所犯人之衛生關係重要特於十四日通令各縣地方廳長對於監所犯人衛生得爲之特別注意勿任吏役人等有苛待之行爲仰即轉飭所屬認眞遵辦不得視爲具文致干咎戾云(捷)

十九師設軍需處

陸軍第十九師爲便利辦理軍需用品特呈准保安總司令部在省城設立軍需處以資辦理一切聞現已在小西門迤北擇定處址正式成立呈報總部轉飭各機關查照云(捷)

禁煙善後局令 查偷稅私土

奉天禁煙善後局楊局長近查各所種之鴉片業經割收完竣仍須遵照章程繳納捐稅惟邇來各農戶以禁煙將近實行例禁不許種吸多有隱匿不報希圖偸漏者爲此特通令各縣司查分處嚴查仍飭遵章納捐如未經納捐之煙土不許私自售賣如查有未貼燒毀證之煙土嚴重罰辦云(生)

海倫

煙客作强盜 搶去煙土現欵

公順禁煙藥店於本月二十五日該店執事人取出煙九兩江錢四千餘吊放在棹上與傍人說話忽有身着馬褂毛月大衫一人在那吸煙見有煙金陡起不良之意乘其不備掏出手槍將人嚇住土煙及錢一併搶去旋即忽忽逃走噫城垣之中白晝竟敢行刦眞可謂目無法紀誰胆包天矣

海城

日署長拜訪知事

新任大石橋警察署長植田德治氏於十四日早車涖海當由站上日本警部補林周吉氏並巡捕與德江偕同新署長進城拜謁行政監督並警察所長藉申履任之忱云(青)

巡行員更替 行政股員履新

本邑警察所巡行教練專員胡沛泉奉警務處明令着其停職所遺教練專員一席由陳處長特委王克勳前來接替聞王氏係遼陽縣籍本歲在警官講習所畢業去職之胡君在警界服務多年不無微勞徐所長擬予以相當之位置云

本邑警察所行政股員衛乃孚自隨高所長往海龍縣在總務股後此間行政股虛懸多日聞警務處特委孫廣生接替孫係昌圖縣人由警官講習所畢業已於十二日到差視事云

張總司令大義滅親 從弟學義處以四等徒刑

東三省保安總司令張漢卿氏當就任奉督之際已聲明尊重民意嚴明賞罰與東三省人民共其苦樂治就保安總司令時復宣誓以民意爲主決不蔑視民人應有之主權而破題兒第一回乃即發生其從弟違反民意之事蓄聞司令之從弟張學義現充第一旅之團長藉從兄之勢力不服旅長之規勸在山城鎭地方任意號抓車輛作爲私用經警察之婉勸而反將警察毆傷事後有旅長之制止然亦違抗不遵此種事件經張總司令聞之當時頗爲震怒覓將從弟張學義付之軍法會議決定四等之有期徒刑似此賞罰嚴明故一般人民均謂總司令能大義滅親與當日就職時之宣誓無異咸爲之欽佩讚賞不置云(夢)

催解五月分訂欵

奉天省長公署於日昨通令各縣略謂查各縣征收五月份各項報欵多有未解來省任意拖欠殊屬非是茲以近來時局不靖需欵孔極亟應迅解來署以應急需限文到日掃數呈解勿得延誤以清手續後務須遵令早解切切云(生)

交界橋又加修飾

本邑北門外馬路終點之交界橋客歲冬季由商會辛王兩會長首倡修葺嗣經各界援助募得的欵若干包於北關義聚石［…］業紀本報詳該橋動工之期已迫冬底因天氣寒冷只將橋體之大致按設妥帖以備行人來往而已其橋外之欄杆迄未建樹丁茲日長如年之際辛會長特令該石商着速動手修飾將欄杆按置妥帖以資結束云青

和議有成功希望 奉軍退至關外 張總司令之電令

東三省保安總司令張漢卿日前特派代表向國府磋商和議將有妥協之望惟駐關內奉軍依條件必須全部退讓至關外不至再有誤解故日昨電令駐關內東三省之軍隊一律撤退關外切切云(生)

委任警務視察員

奉天全省警務處長陳奉璋氏現查該處視察員蘇國賓業經調委他職遺席未便虛懸特委任石維峻升充斯職以專責成聞石氏曾充任第三警察署長對於警務經驗宏富今番出任斯職定能勝任愉快云(捷)

械彈廠添加夜工

奉天警甲械彈廠因近來各縣請領子彈者甚多若不加工趕製實不足以資應用茲特規定自十六日起加添夜工二小時以資趕緊製造而備應用藉免貽誤云(捷)

金州

日憲兵所長到任

附屬地日本憲兵分遣所長藤田氏因病辭職等情已載前報聞新任所長片桐慶一氏已於本月十二日接職視事云(青)

藥斃案和解 弔慰小洋三百 訴訟費金一百

關于大街榮錦成衣局主人王逢有于古歷五月十號因小腹徵痛致服志義成霍香正氣丸一付詎飲藥數小時竟爾斃命趙死者之屍身肩背前胸頓變爲青紫色此外指甲發青七竅流血故彼時某醫師于衆人圍觀時(即十一號晨頃撿屍時)亦承認爲飲毒斃命云云然化驗該藥之殘餘藥品確無毒質而該藥房當出者心甚荒跳色變中竟現爲有特無恐之狀態且同時某方恐此事件引起問題爲息事寧人之辦法遂奔走雙方並要求志義成以慈善之觀念予死的慰吊金貳百元無如該藥房咬定牙關絕對的一毛不拔而息事者以事不成功遂即推手惟被害者于剖屍檢驗後即聘木原律師起訴法庭並要求該藥房賠償慰藉料小洋壹萬壹千五百貳拾元詳情已迭誌各報查此案件發生後甚囂塵上以故激起輿論怨聲沸騰咸謂身體健康之王某死于非命且身後遺有幼年子女孤苦無依其淒慘淒涼之景況莫不爲之酸鼻總之該藥房因受輿論之指摘唾罵且被害者遺族與之起訴後該藥房頓呈失神之狀態又慌亂無措結局虎論者謂該藥房頓變初衷決定犧牲一切遂日來于夜間出入某方有力者之自宅拜懇其再作馮婦第二次之說和對策又一消息云某方有力者以前次既未成功絕不管理其事且再三的推諉該某不得已遂跪地哀求飄身下拜最後某有力者以其情眞摯始允于所請俾該藥房予死者慰藉料小洋參百元並負擔其訴訟費金貳百餘元遂嘎然此間探問此事者該藥房尙以說事人等熱其損失我們不管云云蓋以腔過世人而避免構成罪名是以遐邇咸謂人命私和已怨聲載道云

營口

法廳收費之折價

市內地方審檢廳收納訴訟登記等費向遵章以奉小洋二十四元折合一大元秒收在案茲聞該廳頃奉省令刻因洋價逐漸跌落所收納之各費應改按二十二元核收以資體恤故該廳自奉令後即遵章佈告俾衆週知云

稅捐局更換主任

市內稅捐徵收總局直轄大高坎稅捐分卡主任嶽某前因事辭差遺缺未便久懸經總局令［…］主任以專責成聞劉某歷充該卡令番重膺此任誠爲熟手再遊深爲該卡得人慶云云

哈爾濱

華俄退武軍人 最近之生活 多改充勞工

前自俄省遣散旋哈之入籍白俄軍人與近中自前方回歸之退武華人均飄散於三省各埠與東鐵沿線別謀生計聞華人方面之稍知自好者多在哈埠松花江岸改充勞工日藉裝運各輪糧轍維持目前生計茲據此項勞工界云此工人八九站糧場一帶垣加之數自端節後已達一百三十餘名之多至入籍白俄之軍人因飄泊各地生計日艱則更有一部習練江車司機以備技術習熟充當司機有所位置上項退伍軍人翻然改計變充勞工吾國軍人果能一致如是勤苦耐勞則將來軍隊裁減實行兵士政策之重大問題固不難迎刃而解

爲整頓教育之 張長官新猷 將與廳長協議

特區眼換相長官前赴奉弔祭張太夫人日昨十二日業已旋哈聞張氏弔慰張太夫後曾晉謁新任保安總司令張漢卿氏深得張總司令之嘉納並聞張總司令對於特區教育尤爲關心彼時詢之極求詳細聞張氏此次歸哈對於沿線教育著假之整頓仍具有宏猷猷傾盡不日即邀同付教廳長籌議一切

取締過街招牌 又驅逐攤床 溫所長之設施

新任市政公所長溫和接篆因舊日局中相繼請辭挽留各方忙碌數日始行就緒關於市政設施則仍循前故督所長之遺例一方徵求紳方意見藉以依序實行溫氏涖任後因查各街商店牌匾以致沿街攤床則仍任意挂列之視功令如具文殊屬非是昨特函請警廳協助市警一律沿街嚴加取締仍再玩視即帶所懲處云

公主嶺

吳監督勤勞 深夜親自巡查

頃據懷德來人云懷德監督吳顧氏自涖任以來每日夜間必親身出查街面無日或懈其出查時無定時如深夜而遇行人必詳加盤問如確爲好人則論以有事應白晝去辦早辦早歸深夜之行恐有不虞於是商民皆頌吳監督之賢明云云故誌之以爲考查吏治者之有得云

安東

聯防與匪接仗 莊岫警甲負傷八名 三歲人票仍未贖回

東警甲所本日(即十四日)前在莊河縣屬之四方當子地方該隊二百餘名適遇股匪同時夾擊一百餘名互相激戰卒將匪擊斃之名獲大槍三支通槍一支傷匪二名並被匪擊斃人票二名傷票二名莊岫警甲各被傷四名共計警甲受傷八名繼聞莊河警兵殞命一名鳳安寬三縣警甲無恙匪乃他逃云

報日前揭載鳳安搭界之邊門口地方長順福財東何某家圍入胡匪强搶及擄去三歲患疹幼孩一名逃竄後日前四日該匪竟敢乘夜將該孩銜回與其何氏母見面及勸贖日金五萬元方准拖回等情聞何既無如斯鉅欵已忍痛放棄不贖云

市政所查禁淫書

本埠市政公所教育視察員徐堯廷昨在某書舖內查出種種不良小說披閱內容不特事實誑謬且淫語連篇靑年男女購而讀之增隱應不少此種不良小說應在禁止之列以免妨碍風紀徐視查員當報告李市長除勒令該書舖禁止售賣外並擬呈請省長公署通令各縣一體禁止以維風紀云

獄政會議訊 典獄長將赴奉 看守長能盡職

本埠東坎子第七監獄典獄長丁憲風頃奉高等廳訓令內開云近查各縣監獄時有脫逃犯人情事此乃獄政不良所之致亟應從事整頓以期臻於完善然整頓之法必須集思廣益方能以策萬全仰即便來省參列獄政會議以資改善惟開會之日期尙未確定臨時規定後另行通知云(漁)

奉天第七監獄看守長王取法字公覆者承乏該職已數載對於獄內民刑人犯三百五十餘名之待遇處處注重無微不至其於衛生之講求更無或少忽即如犯人之衣服如有破壞立時代爲補洗各該衣衾每五日必飭出曬一次食飯時又必親自檢點及十日准予洗澡一次種々待遇獄內之清潔各該犯向無間言故爲丁典獄長之所倚重云

規定煙稅之法價

本埠籌濟局司查分處前奉省令停辦安東善後禁煙分局仍委王主任接充賡續辦理茲聞該分局頃奉總局訓令內開云籌濟局既已停辦而禁煙事項另行辦理善後惟一切捐稅應重行規定由七月一日起凡關於一切煙稅均按省定現洋之法價折收用便吸戶勿得任意征收致干未便云(漁)

省令改訂煙酒捐

本埠稅捐局頃奉財政廳訓令內開案查前爲掃注收入充裕省庫計曾令將各項稅捐改訂而煙酒牌照亦因之更換用昭公允故特將此項捐欵重行改訂計甲種牌照大洋四十元乙種十六元丙種八元丁種四元［…］局奉令後已公佈週知云(漁)

吉林

令淸查戶口

吉林省長公署日昨訓令各縣知事略稱各屬辦理戶口事宜業經次第報竣惟根據初立若非隨時賡續前進必致前功盡棄應由各縣知事遵淸查戶口章程督飭所屬認眞辦理每三個月呈報一次以備查核勿稍輕忽致干咎戾云(孚)

各機關之新委任

記名所長 吉林縣保衛第七附團團總劉玉堂剿匪出力經高知事具呈省座茲該團總爲記名縣所長或總隊長業已經批准省署令警務處照案辦理云(備)

科員 吉林省會警察廳現以廳內辦公科科員不敷分派遂日昨新委鄧萬海充該廳額外科員該員業已到差視事云(備)

吉林 吉林教育廳現查寧安教育局局長張津田氏升任該縣財務局長遺席重要不便久虛當由教廳調升該縣女中校長寧雲聖君接充寧君奉委後立即赴局辦理交接事宜云(孚)

文武官員之離吉

局長回籍 吉林稅捐局局長王樹霖氏前因報告局務並解繳六月份征收稅欵而謁榮廳長稟陳一切現已公畢日昨回籍云(備)

軍需返防 吉林陸軍駐寧安二十一旅々部軍需官關善忱日前來省領餉現已辦理就緒遂於日昨晚車帶同兵弁始返防地云(備)

處長奔喪 吉林吉海鐵路會記處長綜核科課長于廣心氏昨接奉鄉來電伊伯父因病作古令伊同家料理喪事該氏當請准短假于今日晚五點搭吉長晚車去奉奔喪云(孚)

通遼

軍官開防務會議

鎭威第三四方面軍十七師五旅及第四旅軍隊十二軍二十二旅預備軍第二旅各路步騎軍隊先後來通遼設後防留守司令部於前日副官長參謀長招集各團各營校官以上十餘名假四洮路車站大樓上開防務會議往復電報及駐防地址約四小時始行散會矣

軍憲警聯合 稽查處成立

自四十五團軍隊調往新民以來軍警稽查處遂行解散近由預備軍十四補充團長孟昭臣及憲兵分駐所長闞致祥警甲所長謝長海氏會議協商以三個機關組織軍憲警聯合稽查處以原先稽查處爲辦公處檢查旅店娼寮及彈境劇場輪班出勤遇有不法軍官逮捕重懲驅逐惡徒以保地方治安(平)

預備軍軍紀嚴肅

本邑駐防預備軍十四補充團自涖通駐防以來因四十五團軍未拔防以先暫假各商店住寓門前各設立門崗排長以上軍官出入特行立檢禮軍人給養自備並不索取商民不准隨便上街對於商店公買公賣不［…］妓館戲園倘遇軍人違犯各令即捕懲辦決不寬貸查此軍際速前勝强十倍咸謂軍紀可風矣云(平)

執法處改組 交通司令管轄

京奉鐵路軍警行營執法處消息日前北京交通部歸奉派掌握統轄交通政權時特設執法處以監管往來軍官開自北京［…］東三省當局會議決定更名爲交通司令部執法處副官改爲交通押車員以資押運列車云(平)

遼陽

審廳長易人

本邑杜審判廳長於日昨被奉天高等審判廳長調委某項要職遺缺未便久懸又委前任遼陽審判廳程廳長接充云

登沙河

祭祀演成大戰 燒紙有害於田禾 不聽阻止且率女格鬥

姜家堡子會車家屯農戶車長生生有一子五女日前因其母及嫂三週之辰扎糊紙貨若干至墓前燒化按其墳墓與族兄車原生之地毗連當此青苗在地之際大多數之紙貨焚燒後其田苗將成燋柴矣故原生央人調說求其將紙房移近墓前燒化勿使害及田苗長生竟不承認以致互相口角各不相下原生求多人將所有紙房擡近墓前離開日已邊界長生視之勃然大怒率領四女各執木棒一齊動手一場惡戰打得落花流水原生就地亂滾嗣經多人勸說始罷而原生已鼻青眼腫身負棒傷一口氣跑至衙門控告如何了解訪明再誌

長春

監督處令加 國外電報費 七月十五日起

奉吉黑電政監督處日昨電令三省各地電務交通機關略謂茲定於七月十五日起大凡各地各等電局經收拍發國外電報不問其字碼多寡係經由海底線傳遞者每電費現洋滿足一元者應再增收現洋四角其餘類推等語各電局奉令之下一體轉令示遵云

遼源

齊克路招考測工

齊克鐵路工程局近擬招考測工二十名現有測工知識者考取後入局練習兩月期滿後日給工資大洋五角成績優良者或提升爲司事監工云(中)

車務處長已委定

四洮鐵路局車務處長宇佐美喬爾氏自經會計處長由利元吉解職後即令該長兼充祇以事務重要未便兼顧遂于日前經南滿方面派松井檻爾前來接充云(中)

蓋平

軍事委員長來蓋

大元帥府軍事委員春王振興氏於月之八日奉令來蓋下榻警察所探其來蓋之任務係調查前六區警甲分駐所被搶有無南方便衣隊潛入情事該員於十一日返奉云

徵收煙捐按法價

籌濟局規定種煙每畝納捐現洋五元實收現洋以便接濟軍費而籌濟局結束禁煙善後局成立專辦禁煙善後事宜無收現洋之必要改收法定現洋按兩期交納以便鄉民云

拜泉

追悼張大帥

茲因張大元帥薨逝各界辦理追悼大會以資望祭公共在西花園搭造蘆棚一座內設張大元帥牌位外貼對聯一付日息戰罷兵不忍黎民遭塗炭離京返奉那知自己報兇耗橫曰威鎭不畏臨時各界首領文者僚武者率隊齊集棚前設擺祭品恭行祀禮祭意甚虔一時觀者人山人海直至午後三鐘時分始行散會云

誠代長赴奉

吉林省長公署政務廳長代行省長職權誠執中氏頃爲吊祭張督太夫人及面謁張督省長報告某項要公起見於十四日下午八點四十分由省城到長下車後逕赴道尹公署略爲休息即於當夜晚十時三十分換乘南滿列車直去奉天查斯時吉長孫道尹修警察廳長張縣知事魏局長魯廳長等均躬赴車站恭送云

錦縣

張師長過錦往灤

山魯聯軍第十七師師長張學成日前因有要公往江省現在辦理完善不再留連於九日午前十時鐘乘京奉汽車過錦西往灤縣防地云

二十軍插旗募兵

駐在關裡樂亭縣之奉軍第二十軍于學忠軍長因兵數缺額函待補充委派李副官帶同隨員五名持護照來錦縣公署投遞准予在境招募縣署除依照公函准其招募外並通知警甲同和炸局插旗招募前往報名補充者頗形踴躍云

令查報陣亡官軍

南北議和東省大局平定經張保安總司令頒發通電略謂客年及今歲戰裡省所有陣亡之官兵令各師旅團營呈報總司令部再飭各縣警察查實住址家族人口造冊呈報以備發給恤金給養遺族又可以慰忠魂

各區正準備候驗

錦縣甲所長馮景珍氏日前下鄉檢閱警甲點驗鄉團現已將東部警甲六七八九各區檢閱完畢不日轉赴西部二三四五各區從事檢閱故各該區現正整備一切專候檢閱云

小日山理事 視查吉敦縣

南滿洲鐵道株式會社理事小日山直登氏對於我國風俗人情素所洞悉查該氏亦曾在有名新聞紙發表日本對華交迪意見前聞小日山氏由大連來長赴哈視查東鐵沿線情況爲日無幾該理事由哈歸來復於十四日下午三時二十分搭乘吉長貴賓車直去吉林轉道吉敦沿路視查以晁返任彙報云

開釋劉品三 儲金已發還 吉長局之消息

吉長鐵路局長趙鎭佈告云案查本路消費組合事務所營業主任劉品三經手辦理事務多有不實不盡之處曾交警所看管並派員查辦在案茲據查辦員呈復前來又經詳加香核僅大米油醬等項侵蝕竟至四千餘元之巨殊屬胆大妄爲本應從嚴懲處以儆效尤惟本局長素以寬大爲懷姑念該員同無商業智識或有被人朦騙情事不無可恕現據該呈交罰金五百到局請予從輕開釋等情應准從寬開釋除罰金交由會計處轉撥該所盈餘項下收存外合亟布告週知此佈云

吉長鐵路局職工等前爲要求發還同人儲金激起罷工風潮詳情已數誌本報茲又據交通界消息云局長趙鎭氏昨將該工人儲金完全發還惟路局職員儲金發還之期尙須少待云又吉長鐵路局布告所屬事務機務各部份員役人等除將民國十一年至十四年領發之儲服一律交回勿延云

亮甲店

巴母壽誕之誌盛

會長巴豐亭氏天性友愛事親至孝忠厚傳家義方教子誠所謂孝子賢孫出於一們而其良好之家庭教育尤爲里人所景仰自任會長以來其熱心公益二十年如一日近來對於本驛開建商埠極力提倡無微人多謂之模範會長誠不過也其母周太夫人於夏歷五月二十一日爲八秩壽誕之晨巴氏原擬循照常例擧行家庭間之祝賀不意以爲親朋所聞以爲如巴氏之名望老母之高壽禮應擧行盛大慶典以娛親心聊盡人子之道如是由紳商親友等恭送銀製麻姑獻壽像一座高約八寸重約三十兩並壽帳壽額壽桃壽麵以及種種壽品是日天氣晴和來賓如雲午刻巴氏兄弟三人向母叩拜行禮次由子侄婦女孫依次再由中日來賓以次禮拜後設讌盛讌款待來賓高棚滿座嘉友如雲杯觥交錯一時頗爲壯觀巴氏今復具請帖邀請先日出席者及未到者之親友於月之二十六日正午假向陽大街路北天利成之新房二十餘間設盛筵三十餘桌中日來賓三百餘名定席後巴氏出席致謝來賓之辭並述堂母之事親佐夫治家訓子之大畧及勸來賓養生事親之道注意衛生人生以壽爲先等語云次由華商公議會會長于炳南出席答辭致謝並祝巴母之高壽及家庭之幸福子貴孫賢曾玄繞膝人生之樂無過於此誠爲智樂仁壽積善之家降之百祥云云再由本會派出所小島警查出席先祝巴母高壽之康健繼述吾人旣得過公益慈善之會長誠吾人之幸福也然則樂志成城吾人宜同心努力相輔去作關於地方之維持人民之親善商埠之振興敎育之普化以期達到完善目的演畢高擧酒杯勸全場人皆滿飲一杯高聲三呼萬歲各一歸席開懷暢飲鋒鏘鏘齊聚一堂滿座風生談笑文雅至午後四時半賓主盡歡而散爲吾埠空前之大宴會也云

慈善會續辦魯賑

熱奉吉江四省慈善聯合會自客歲承朱子橋將軍之邀協助山東賑務處勸募賑糧救濟齊魯災賑運至災區賑糧五萬餘石委託濟南紅卍字會暨紅十字會查放並由出資出力者推舉代表躬赴災區監視以期實事求是等情已散見各報嗣以時局交通種種關係中止輸運現經賑務處錢後人會辦復請准張漢卿總司令繼續轉運以濟魯黎當經錢會辦出邀四省慈善會長楊子功氏交涉長胡滿洲氏至長春議決慈善會存哈賑糧三萬三千石取道營口轉運天津再轉德州滄州京津保等災區散放云

十五師紀律嚴明

自三四方面軍團部遷移奉省其第五方面軍團部及第十五師次第來錦均住於各關均是空房閑居商民房舍概不准住所有該師兵不上街市買物公買公賣毫無他故又兼軍團部

本社啓事

各分社若以現大洋以外錢鈔欵匯於本社時按照左開行市

▲今日之行市▼

大洋兌金票 一〇二、〇〇

大洋兌鈔票 一〇一、三〇

大洋兌小洋 一二一、八

經理部啓

願辦本報分社者鑒

啓者東三省各縣如有希望新設本報分社者請直接向本報函商本報當照章程速與准許也

本社經理部啓

瑣聞

△賣槍案已判決

(安東)埠北蛤蟆塘住戶張壽亭家前因正用不足經人介紹將自己看家大槍三支經人介紹曾與鳳城某警區得現欵三百元嗣被該管警區查悉以張某曾將出境殊多不合將張某傳送縣公署一再堂訊別無實據刻經縣署按取締槍械之條例科罰現大洋五百元具結完案云(漁)

△會計去職餘波

(安東)本埠附屬地商務會會計員武某此次因犯衆怒免職連日該會澈查武某經手賬目發覺啞射之情弊等情已誌本報茲據七道溝各商號云平日各商號因事赴會者備受武某之斥責此次武某之去職各商號聞之皆大歡喜恨其去之不早也則武某平日之人緣可概見矣(漁)

本埠附屬地商務會會計員武某此次因開罪會內同人因之免職所影射之欵經其胞弟負賠償之責此事乃和平了結據知其底蘊者云武某前在青島哈爾濱等處亦當巡捕時因性暴而鬱擯不和人之故皆未得好結果狠狽出境武某此次來安惡性不改照樣失敗是誰之過也噫(漁)

△基督教聯合會

(安東)本埠基督教青年會現爲聯合日本及朝鮮基督教徒之意情起見爰擬開三國教徒聯合會業與日本及朝鮮教徒接商就緒定於本月十五日晚六時假座五番通朝鮮基督教會開中日韓三國教徒聯席會議華人方面出席者屆時齊集青年會然後列隊前往參加三國教徒聯席會議云

△雛妓潛逃無踪

(安東)本埠江沿三等土娼主人胡太之前用現洋三百有十元接到雛妓初金紅改名金花平素生非不惡詎於日前十日晚未悉何故該妓潛逃無踪嗣後胡某探悉該妓逃至附屬地某處藏匿以損失過巨不肯甘心乃追至附屬地向日警派出所報告請求代爲尋找未悉能尋獲否(漁)

△江隄規則核准

(安東)本埠市政公所自接管江隄乃妥善保管以期持久爰在該所內附設江隄保管臨時辦事處另擬保管江隄之細則九欵以便辦事人員共同遵守該所刻將所擬就之保管江隄細則九欵逐項繕清呈送道尹公署鑒核立案當經邀准由即日施行惟該辦事人員均係義務職不另支薪云(漁)

△行長由連返安

(安東)東邊實業銀行行長王小東君日前因大連舉行道院成立禮式前往與祝及承有鄉道尹意旨兼由大連向該地紳商界籌募東邊災民賑濟捐欵等情該行長去已數日昨聞已於十三日返安平所承集捐欵若干容訪再誌

△修學會又有期

(安東)本埠基督教青年會每年暑假期內聯絡學界在辟柴溝三育中學校內開暑期修學會一星期執請各處名人蒞校講演茲又屆暑假之期該會擬例舉行仍在三育中學校內預定二十一日上午出發二十七日返回凡報名加入者先交報名費五角出發時另交膳費二元五角其他往來之大車費由各人自備云(漁)

△丟失捐票善後

(安東)本埠縣公署公欵處主任數日前發覺丟失捐票若干張遍尋無着該主任以事關要政未便隱匿當據實報告縣公署轉報財政廳請求核辦刻經財政廳批回勒令該主任按張數包賠折合奉大洋數萬元惟該所此次丟失捐票之原因不詳但經手收欵對於捐票應特別注意云

△商中增修校舍

(安東)本埠東邊商科中學校自張校長出長是校大見起色逐年擴充班次遞增原有校舍頗不敷用張校長擬於本屆暑假期內修築新校舍十餘間以期適用刻已繪具圖說並說明書函請市政公所代爲招工包修以俟承包有人即行動工預定一月內全部竣工以便下季開學之用云(漁)

△醫生製藥化驗

(安東)本埠各懸壺中醫多有本其心得自製各種丸散膏丹以博厚利惟警廳對於呈請化驗之成藥番查合格然後轉送警務處化驗以昭愼重而保民命茲有中醫曲福臣自製心靈丹等藥並條片化驗費一並呈送警廳依法化驗以便專賣該醫所製之藥果能有效諒可邀准云

△無賴二次犯罪

(安東)本埠游民劉國玉者素無正業本年春季曾假冒軍人滋擾新市胡同葛姓花煙館該館煙妓知其假冒乃報告警察將劉某傳案薄盲示懲以儆效尤詎劉某不思改過日前致函該煙妓恐意痛嚇是晚劉某又前往吸煙該煙妓恐其復仇密報該管分所將劉某傳案略加訊問又轉送警廳訊辦云(漁)

△大同公所捨棺

(吉林)東商埠大同銘善公所素以慈善爲宗旨冬則捨粥夏則施茶來者不拒又復施捨木棺日前東大灘住戶李向榮之妹年十五歲因病身亡貧苦無力購木棺至該公所領取木棺一具將女妹埋葬足見該公所眞有樂善好施之德云(備)

兒童盜癖矯正法 (續)

倘若 能雙方 併行、即可謂善於教育兒童者、如立於矯正兒童惡劣行爲之地位、非以愼重之態度、與詳細之觀察、百折不撓之忍耐、更加以溫和同情之態度、不能完全作到的、若對於兒童窃盜之事、處置過嚴時、兒童之心理被叱責所奪、則必戰戰競競、不安於心的、而或有時如上所述、兒童不是作盜爲不良行爲、乃無意中而爲之、所以一旦叱責於他、他不知因何故被叱責、却將幼稚可愛的兒童的心理、能使變爲因循苟且的性質、或有時能出反抗的態度、於別方面作不良的事、若過年齡稍長的兒童旣知窃盜爲不良的行爲、一面又不設制止的方法、從以強迫手段、叱責以制之、則不能有何等的效果、向反於背地爲之、以邀叱責者之眼目、而仍續爲之若以兒童之盜癖、不足爲虞徒抱樂觀者、以後必被深染則永不能悔改的惡習、其次最宜注意者、則家庭一部分、嚴重加以叱責、而其他一部分、又加以惜憐護庇之、當他作不正行爲時、則必隱蔽之不使叱責者知之、現今一般家庭對於其父兄責罰兒童時其祖母親則必暗地安慰之、此等辦法、乃對兒童能養成不良結果之基礎、家中雖說不分寬嚴不爲適當的教育、然一方失敗於嚴一方必失敗於寬、所以無論兒童有何等的行爲、當以爲自已必有護庇者一於、雖然叱責又一方必有愛護的爲隱之、當其作惡以前、他必恐恨叱責者、對不良行爲之悔改、必置之不顧的、總而言之、兒童有不良行爲時、全家庭的人、必要抱親切忍耐謹愼的態度、向同一的目標同一步的調作去方可、叱責適當者、不良的兒童能使良善、其不適當者、良善的兒童能使陷於惡劣的地步、不可不謹愼的、有欲矯正兒童之盜癖、爲彼等教育者的、必要素日留意、萬不可忘記遺簡念頭總是

△監視試驗水管

(吉林)自來水公司現據包工人報呈局子街一帶水管現已裝設竣工促未試驗水磅請派員監視試驗當由自來水公司派工程人員前往監視試驗局子街一帶水管有無漏氣之處云

△廳令安分守業

(吉林)警察廳現據公民李錫五呈請前爲告發奸商佔方地開設炭棚致一般奸商懷恨意圖陷害等情當由廳批令該民所稱陷害暗殺等情事殊屬膽筋過敏遇事生風理應懲辦姑念鄉愚免予處罰但此後須安本業勿再曉瀆致干罪戾

△餜商售麵短秤

(吉林)河南街江源永與商日昨有某甲在該處購買切麵十兩回家以秤稱即短少三兩餘復至該號理論該商不認大與口角經人勸解某甲憤恨而去如此奸商宜加處罰云(備)

△水警捐不一致

(吉林)財政廳茲據公民福國棟呈請各處水警捐率如何規定當由廳批示查各處水警捐率因地方情形不同均捐率多不一致來呈所稱之老少溝按一成收捐舒蘭按五厘收捐者係各照各案辦理並無不合云

△肥料公司成立

(扶餘)本邑全市各厠所向歸警所衛生隊着犯人按時清潔於衛生上可謂盡善盡美矣茲經商人尹振東郝育三等提倡創辦肥料公司專經理全市之各廁所按時派人清潔業經請准官府備案許可營業刻下該公司已着手接辦矣(茹)

△警察擊散野合

(扶餘)本邑西三家子住戶徐某以農爲業家中夫婦二人度日近來徐某因事外出家中拋下乃妻一人柰該婦生性淫蕩不慣抓宿終日依門賣笑招惹一般浮浪人晝夜不離其門近與理髮人李其發生戀愛於昨赴姓郊外交歡而天不假便竟被警察抓獲飽以老拳二人則抱頭鼠竄而去(茹)

△招募護路巡警

(四平街)四洮鐵路局因防範於未然計又恐青紗帳起一般無賴之徒有藉端生事之憂故於月之十七行添募路警試驗聞今皆共募警上六十名試驗問題爲感想文反報者而所注意者爲身道至于年齡以二十歲以上三十歲以下者爲合格報名者極形踴躍云(創)

△又添一家旅社

(公主嶺)本鎮新旅社廿餘家生意年來頗不惡但各旅社均苦捐洋太重每月正捐現洋二十元銷燈證費現洋十八元共三十八元但各旅社所售煙泡每份奉小洋六元近奉票提高仍不減價幾日之間即可獲奉票之利爲數甚鉅見利心動故有某某數人在西大街路北稅捐局東界壁開一卿記旅社躍躍欲試者聞大有人在而奉票之樺高亦爲主動力之一原因云(虛)

△淹斃無名少年

(海城)本城由夏歷二十六日以至二十八豪雨三日以致山水暴漲南沙河濁流殼漫斷絕行人二十八日午後兩點鐘有一不識姓名之少年自恃胆力由洋橋掠過及中流失足因遭滅頂之禍云

△新瓜業已上市

(海城)本城東半壁地質半含砂性所產之香瓜與別處不同所謂適甜眞可口酥脆不崩牙者是也今歲因雨水稀少成熟較晚近日市上已見而矣據云每百枚需奉票百五十元小之者百元打瓜亦在百五十元之譜云

△黃鼠狼子搬家

(海城)夏歷五月二十六日爲民間婚娶之日而動物之中亦有得吉遷移之知識誠異聞也茲據縣署某君云是日破曉見有數百黃鼠狼由縣署後方出列隊而行中年老者頭前率領尙有口銜狼雛者行路時呱呱有聲路人無敢阻其行者須刻之間搬入倚宗祠附近之屋後云(青)

△劇園開幕波折

(海城)邑火神廟街大觀劇園自今正輟演後直至而今總未繼續開鑼一般有周郎癖者恒抱向隅感茲有邑人呂子善者近將十四紅班邀來定於月之十三日開演藉以興通市面稟呈投至縣署請求許可而行政當局以現下地方不靖若許其演唱於城關之治安有莫大關係故傳諭禁止之呂某見事不佳遂托地方領袖關說準其繼續開演以維現狀但上峰是否允准尙未可知云(青)

△甘霖普降半日

(海城)本邑之農作物春季雨水調和禾苗並無缺欠之憾農夫等莫不謂得種得收秋季穩承良好之收穫詎自入季節以來彼蒼忽現慳客之態對於霖雨之工作輒不與以充分灌溉以致原野青苗漸呈枯萎之象老農率皆疾首蹙額望雨若渴正在引領翹企之際碧翁翁陡發慈悲竟於十三日午前七時許雲如潑墨雨如傾盆直降至正午方止邑境已溝滿濠平草長禾新可謂一雨慰三農矣(青)

△大煙秋之歉收

(公主嶺)懷德全境所種大煙雖較去歲爲多但春日亢旱枯死不少等情業誌前報時屆煙秋大煙開割以大雨連降煙葫蘆爲雨所灑割不出漿每煙地數晌僅割數兩漿水歉收已極云(虛)

△學校舉行期考

(公主嶺)本鎮河南第三小學校每屆學期終了時舉行學期試驗以覘學生之成績現本年上學期行將終了該校長劉雨霖與各教員會議舉行期考試驗不日可考竣云(虛)

△旅館業之模範

(海倫)本邑東旅館執事人宋榮久爲人忠厚招待旅客異常親密伙食亦豐星宇潔淨兼該旅館之汽車亦格外價廉由海至拜他車均按八元該旅館之汽車只收五元切實利客便民可爲旅館之模範矣

△西染公司被竊

(長春)商埠大馬路永新西染公司於昨夜未悉何時竟有胆大偷兒乘間入室計竊得綢緞衣服十數件竊畢遠逃最後經該號執事人赴一區七馬路分駐所報告呈請追緝竊賊當經原盡忱署長通傳各分所並偵緝隊一體嚴拿竊賊歸案送懲云云

△新任股員到差

(開原)縣警察所行政股員白潔珊衛生股員叢韻三無過被撤各節已詳誌前報矣新任行政股員于光惠衛生股員崔丁年已於月之十三日奉令到差實行接事並於當日親赴各界官署投刺拜謁云

△小學校演電影

(開原)縣中區私立第一高等小學校以學欵支絀遂即建議演影以所得餘資爲辦學之需然其籌議妥協當即具情縣署於十二日蒙即准許聞該校遂批籌備擬於舊歷六月三日開始演唱云

△郵差更換新服

(營口)市內郵政之信差制服向由官家每年發給單給兩季劇因客歲此兩季單給服裝未能發給今因破壞不堪與觀瞻不雅於是昨業由總局發來綠色單服已經請郵差分別領受穿着以壯觀瞻云云

△縣署行將修理

(遼陽)縣監督王昱斌鑒於該署房舍多年傾毀破蔽不堪逐於日昨請准奉天財政廳撥欵修理現已鳩工備料諒不日即能興工云

△醫院修理議場

(遼陽)邑內施公立醫院院長虞潤需氏爲普及教育起見籌設平民學校一處校址設於議場院內茲查該場房間滲漏于月之十日始工修理云

△發現男屍一具

(遼陽)本邑高力門外太子河喻口處於日昨發現男屍一具頭東脚西身無一線年約三十餘歲無人認領但不知有管理責者有所出聲乎

△名醫手術敏捷

(通遼)本邑南大街復生醫院長兼達爾罕王旗騎兵統領醫劉笑諷氏爲西醫泰斗學術優深自言醫院以來迄今數載無論貧富就醫均親爲診療並以慈善爲懷頗受本埠人民歡迎有口皆碑於月之九日劉氏爲人割腿手術純熟敏捷非常割一腿二十五分鐘時間可云快矣復治一名頭骨陋陷者僅十分鐘治完割腿者乃魯北縣警士伊宗林查該氏作義多年所治難大症紅黑重傷手到病除有着是之成繁無怪各界人氏稱贊矣

△從良又復離異

(通遼)本邑北市場三等妓館妓女雙喜年逾花信姿色平常前嫁客吳某相交日久情投意合化欵不下千元後因吳某赴開魯辦事半月未還該妓嗜鴉片太重無項購吸遂與鬧藥局張某結識未幾乃訂白首約張某出資兩千代爲脫籍歸局度日耗欵至巨張某叔父遂下驅逐令欲將張某送警寄押著退而不敢留妓女亦甘願離婚矣

△虐妻呑金四誌

(遼源)本埠七果樹住戶張國瑞虐待其妻劉湘雲以致呑金一案經三誌本報茲聞劉湘雲之母于昨煩人代寫呈詞均用大言恫嚇該婦無法擬煩人向報社聲說宜佈張之罪狀本報風聞此情不能不代爲宣佈查虐待其妻有傷人道况逼妻呑金尤爲法律所不容負有維持人道之責者亟應加以過問嚴行取締不宜置若罔聞姑誌之以待後續

△猪肉宜速落價

(遼源)本埠猪肉自今春大洋合小洋三十餘元時而猪肉行價即照每斤奉小洋六元出售刻下奉洋日見提高每元大洋已合奉小洋二十元有奇而一般肉商仍行居奇不落行價望有管理之責者宜速加以平抑也可(青)

△農人販槍被獲

(遼源)月之十二日晚五時二十八分由通遼開來客車內發現旅客張殿奎李萬玉等由通遼買來大槍七支外子彈數百粒經該次車守路警等查出當即送交警察一段據供稱係由家店七家子人亦未攜帶護照經該段審訊後遂送交警務課以便轉送該管縣署依法懲辦云

△大霧不雨奈何

(登沙河)本埠自月初降雨當時雨足但日久不雨况吾埠地質多屬沙漠性更兼近來多日朝夕大霧迷漫至午霧散天晴紅日當空炎熱非常田禾萎々不振極爲亢旱據云大霧後將致發生虫災故一般農民憂形於色徒呼奈何云

△因口角而自縊

(登沙河)婁家堡子會劉家屯農人李士奎前妻某氏於數年前去世遺有一子安成現年二十一歲現於該村開設成發祥雜貨舖士奎娶繼室劉氏現年三十二歲近經安成母舅作伐求婚於郭家屯關姓之女因彩禮金問題致關意見謝氏極力表示反對因與士奎稍起口角而謝氏一時氣憤不過竟行其厭世主義於古歷五月二十三日午後六時三十分懸樑自縊及經人發覺挽救亦無及矣當時報告本會派出所如何解決容訪再誌

△運來大宗磁器

(登沙河)本埠富紳夏子齡今由山東省半角溝購買各種磁器若干僱用三百石量之帆船一艘滿載磁器於月之十日運來驛南海岸交卸現用大車運至本埠得勝街慶海樓後院堆積代賣聞該種窰貨價値頗廉購用者極爲歡迎云

△保火險者來登

(登沙河)茲有大連帝國水火災保險公司特派外交員唐潤之來登與關戩一會長及各重要紳商接洽保險事宜聞現已保妥貨物房產十家查諸保險家爲雙興泉德鍋夏椿不東昌泰福順和藍子祥振興東關文東福聚興慶海樓興順福等保險費計五萬餘元云

△各村挽留巡捕

(蓋平)大石橋警察署蓋平派出所巡捕湯鵬程少年英勇精明強幹任差以來頗稱盡職對於中日各非常融洽茲奉令調任本署石橋大街派出所勤務附屬地各村人等聞此擬聯名具情挽留該巡捕奈成命已出礙難收回云

△股員教練易人

(蓋平)本邑警察所行政股員王達廷警甲巡行教練員林東担任職以來頗爲盡職該二員於月之六日奉到處令暫撤倂委所遺之缺由處委任警官學校畢業學員何鵬接充行政股員王叔顏接充巡行教練員月之七日互相交替清楚照常辦事云(省)

△學生紛紛歸籍

(蓋平)教育廳規定假期本月十四日放假已迭誌前報現屆放假之期各校一體放假學生等均紛紛歸籍以資休息云(省)

△一雨深慰三農

(蓋平)本邑近來天氣亢旱異常忽於月之十三日早七鐘陰雲四合大雨如注至下午四鐘始止田疇霑足一般農民無不喜形於色共相慶賀云

△又逮一夥賭犯

(鞍山)八卦溝第十一區區官陳某一氏頃以屆夏青除漸起恐鄉民無賴在郊外聚賭爲害閭閻特命康巡長帶警士認眞巡邏十三日午時許行至某報社後身空房內有一夥賭徒五人推牌九正在呼九喚八際康巡長與弟兄一擁而入將賭犯一網打盡帶至區內問一草供次派警兵將賭犯乘當日晚七點車輪送遼陽審判廳懲辦矣

△赤城町鬧火警

(鞍山)修養團於十一日晚七時許偶因不愼將神台前燈籠燃着立時火光沖天火借風力甚爲猛烈幸經消防隊得信較早當由副隊長鍾小川氏督率全體消防隊員趨至竭力灌救至一點鐘許火始消滅幸未燃及左右鄰舍云

△戲園寂寥原因

(瓦房店)本埠福樂茶園自開業以來演唱各劇頗稱合拍無懈可擊以故樓池等座觀者如堵惟惜該園對於一般幼稚孩童嚴加打罵或逼勒買票種種惡作殊甚可惡而最近又妙想天開竟用外國人打票希圖嚇人用心之左令人殊不滿意是以近月該園頗形寂寥云(春)

△雨足吃糧不賤

(瓦房店)本埠地面前以天久不雨因而各種吃糧逐漸騰貴而一般受經濟壓迫之貧民至此又形竭蹶矣所幸近來連日降雨頗得霑足而吃糧可從此價毫不見賤想係富者居奇而商人壟斷之所致也未悉維持民生者當如何善其後也(春)

△科長有調升說

(復縣)第十二監獄典獄長班振遠氏因公赴安一切政務均委第三科科長班撫英代理聞該班科長受託後即着手辦理不遺餘力其整頓上下調度內外井井不紊足徵年少英俊精明練達並聞近日有調往錦縣第三科之說(春)

△宰殺母猪被罰

(依蘭)本邑屠獸廠對於母病等猪檢驗非常認眞月之八日有邱姓屠商欲宰一母猪該廠不容邱某認罰係好猪及開膛將猪子露出始不敢爭論除將豬焚燬外尙送縣署懲罰云

△財星臺花一現

(依蘭)本邑每至夏季獵者多入山打取鹿茸每得上品者可賣錢八九百元之多近有蕭某打死一鹿將欲取茸角由對面來一熊將鹿抱持而去以到手之財頃刻化爲烏有眞是財可通神云

△刁媳誣翁強姦

(善蘭店)本埠平安街有居戶羅公者年逾半百膝下有五子皆無妻室家貧如洗終日以賣卜爲生惟其次子聘定管內華家屯會石磊子王姓之女於客歲已覓完婚該婦素有不貞之名過門後還是依門賣笑引誘少年因此浪子不絕於室翁因家貧故輒含忍之雖敢怒亦不敢言該婦遂得隨意而爲其婆母被氣不過於今春三月一命嗚呼該婦喜出望外直如拔出眼中之釘該翁因家無爲炊之人愈不敢觸其鋒該婦又惜其大伯在家多有不便於△則捏造大伯須多惡作婦欲取媳之歡故大罵其子其子忍氣吞聲遠出在外且夬其戀愛之人在外爲夫寬一樓身之所該翁又常在升館棲宿家中僅剩無知稚子遂得施雲雨之興誰料好事多魔陽歷十一號多言者於其翁面前微露風聲該翁不堪其羞逢回家略加申斥其媳即使出刁婦之手段即大喊大罵云其翁調姦又羞人與娘家送信又找其夫回家至午前五句鐘時其娘家來有五六人俱手持木棒將該　額部擊破暈臥於地移時方甦又云欲以麻繩繫槽頭以草料喂之經多人調說始罷該　遂至醫院寫診斷書將欲起訴云

△好雨及時而降

(普蘭店)本邑自入夏以來永未得雨天氣甚旱小苗枯稿人民憂形於色頗極惶恐正在望雨情殷忽於七月十四日午後九時天降大雨至次日午前十一時始止透雨一場田禾勃然而興農人喜悅非常皆謂好雨及時今秋定有豐年之兆云

△各校預備放假

(金州)東關外公學堂南金書院並女子分教室農學校以及管內十三會普通學堂各堂長因溽暑將屆汗鬱過人生徒伏案是非所宜因而循例邀准上峰行將于陽歷七月廿六號左右一律放暑假惟公學堂假期二十日其餘各該普通學堂則爲十六日間聞各校初等一二三四學年並高一二補習科各生徒等已準備舉行考試以俟放暑假之翌日即頒發各生徒業成績通知書云(斌)

△洵稱畫法大家

(金州)有繪畫丹青大家之張鼎者少年翩翩卓爾不群于兩閱月前由山左豪蒞金下榻于金州會圖書館所繪山水花卉人物鳥獸儼然如寫眞爲是以踵門求畫者絡繹不絕大有迎接不暇洛陽紙貴之勢其藝術之高尙可概見矣舉凡上流人物求其畫者無不珍若拱璧洵稱畫法大家云云(斌)

△工人墜井負傷

(金州)數日前新金州驛內外棉會社有工人王福田者二十在打棉場工作于晚三時零因持棉一巨捆高過眉齊持抱間旁顧物我不見覺忘路徑之危險大熬步于前行未數武不防個人之全體與巨捆之棉連帶陷于地窖比時雖跌得不省人事負有重傷猶幸有棉捆替身尙無性命之虞當即舁至金州醫院治療云(斌)

△會長便利交通

(金州)頃據某方透出消息云金州民務會會長曹冠甲氏爲便利交通發展實業起見創立金州大連間之長途自動車公司惟因南關嶺一帶山道凹凸不平尙須研究鏟整他如各種手續及進行計劃現正在愼重積極辦理中一俟討論就緒即能實現云(斌)

△請求搜捕竊賊

(金州)本邑二區境內住戶大連福盛樓阿片小賣所主人李賢臣家中于數日前夜間該家人至果樹園未歸之際亦未悉何時潛入宵小比時翻箱倒櫃竊去綢緞衣服數件遂即竄去造家人發覺時早則遠颺無踪當即報告警務課祈追踪搜查之中云云(斌)

百齡機
可以健胃
服之食量大增
試服三天
奇效立見

百齡機
補血補精
服之康健常樂
造成致富之精神
效力驚人

百齡機
補精益髓
助長生殖力
夫婦同服
子孫繇繇

常服百齡機補片
家庭之中有「多飯」「多財」「多子」之樂造家庭之三多

大瓶二元小瓶一元

上海九福有限公司發行

奉天分發行所 奉天大西邊門外 九福公司

國內外大藥房均有出售

四洮鐵路改訂客票通用期間廣告

爲廣告事本路客票通用期間按照部章改訂如後自十七年陽歷八月一日起實行凡乘本路直通客車者其客票即以當日當次車爲有効如須換乘者則以所乘之客車與最近銜接之客車爲有効倘因誤點不及換車者得由銜接車站站長於該客票上蓋印證明方准乘下一次之車否則無効並嗣後旅客持用客票查有未經登車車站剪口者亦作無効恐未遑知特此廣告

四洮鐵路管理局電汽路發標廣告

第四十九號

本局呈奉令准招標購置電汽路發所用材料訂定八月一日下午二時在本局開標標單費每份現大洋一元押欵現大洋四百元凡屬殷寔商家有願承辦者可逕至本局材料課或辦公處領標單及簡章一切手續均按部定章程辦理此告

四洮鐵路管理局招商註册廣告

第五十號

本局爲招標整齊路商兩便特行訂定註册辦法凡有願承辦材料者請逕至本局材料課繳納註册費現洋一元領取願書及印鑑紙簡章購料則例等並將願書及印鑑紙依式塡明送經本局材料課調查確屬殷實可靠之家即予註册以便隨時投標特此廣告

京奉鐵路管理局廣告

爲佈告事本局爲便利客商起見茲定自本年六月二十日起每日添開奉天通遼往來直達客貨混合列車沿途各站一律停車售票配有各等客車暨零擔貨車其第四二五次車於上午十點廿六分到通遼縣與四洮路下午一點十六分由通遼開往鄭家屯之列車銜接特將沿途各大站開到時刻列後合行佈告週知

計開

第一二六次	
瀋陽	下午三點十分開
南滿站	下午三點三十分開
皇姑屯	下午四點十五分開
新民	下午六點四十分開
大虎山	下午九點二十三分到

第四二五次	
毀虎山	下午九點四十三分開
八道壕	下午十點四十七分開
新立屯	下午十一點五十四分開
彰武縣	上午二點十五分開
通遼縣	上午十點二十六分到

第四二六次	
通遼縣	上午十一點開
彰武縣	下午七點零六分開
新立屯	下午九點三十一分開
八道壕	下午十點四十六分開
大虎山	下午十一點四十九分到

第一二五次	
大虎山	夜十二點開
新民	上午二點五十二分開
皇姑屯	上午五點三十五分到
南滿站	上午五點四十五分開
瀋陽站	上午六點到

京奉鐵路管理局廣告

爲佈告事本路三四次特別快車自本年七月三日起改在奉天北戴河間往返開行所有特別加價仍暫行免收以示優遇茲特將停車售票各站開到時刻列左

計開

第四次	
瀋陽	下午七點四十八分開
南滿站	下午八點十五分開
皇姑屯	下午八點五十五分開
新民	下午十點十五分開
大虎山	夜十二點零二分開
溝幫子	夜一點十五分開
錦縣	上午三點十五分開
興城縣	上午五點十三分開
綏中縣	上午六點三十九分開
山海關	上午九點十五分開
秦王島	下午九點三十八分開
北戴河	上午十點到

第三次	
北戴河	下午五點二十分開
秦王島	下午五點二十四分開
山海關	下午六點十五分開
綏中縣	下午八點零八分開
興城縣	下午九點十七分開
錦縣	下午十一點廿五分開
溝幫子	夜一點十分開
大虎山	夜二點二十五分開
新民	上午四點二十八分開
皇姑屯	上午六點十分開
南滿站	上午六點三十分開
瀋陽站	上午六點四十二分到

請看 安東 德泰昌蓆棧

本號開設在興聚街東頭專辦各處等等蓆價廉出售恐未週知特此佈告電話四百五十九號

史惟記

大連唯一信用卓著之鐘表眼鏡行

大連浪速町四二
電話參貳貳番
營業項目
金銀懷表、手表、汽車表、跑馬表、打簧表、包蓋樓閣大鐘、各式天文鐘、魚尾鐘、金架鐘、石完鐘、電氣鐘、皮套開鐘、𪂹鴨鐘、四百天鐘、百音鐘、各式鬧鐘、一律保用

敝行內設工廠用最
新式電機製造對光
眼鏡養目鏡老山茶
晶 水晶 克羅克
吒力克 各種科學
鏡片 光學技師驗
目配光 天文千里
鏡 反光千里鏡
旅行望遠 顯微
鏡 各式撮鏡 風

鏡鋼海水浴鏡金
銀手表練 金銀彈
黃美表帶 金銀各
式 麗表墜 指南
針 寒暑表 寶石
金介子 金實洋船
袖口紐 石別針
各種簪 機務按
師專咚 石鐘表
留聲機 鐘遠鏡
一切無價種物美
久蒙不望讚許茲
為競界各所見將
各貨爭商業起以
一特別削價願犧

一萬元

行無敵大賤賣聊答
惠顧諸君之雅意務
請光臨參觀不勝歡
迎之至

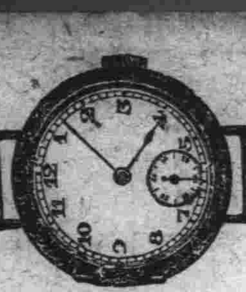

總行上海南京路
分行北京前門外

長春益發合機器(麵粉油房)廣告

維昌環海通商經濟日展本號鑒於東省爲產豆麥之區特爲提倡實業起見不惜巨資在長春頭道溝高砂町建築大規模之麵粉工廠裝置精良機器製造各號麵粉以龍馬商標在農商部註冊遣派經驗人員採選優良原料聘請高等技師悉心研究精益求精出品優美價格低廉行銷各埠久爲中外人士稱贊茲爲擴充銷路起見凡遠地有欲訂購或代銷者可函商必當特別優待以廣招徠備有各號樣品函索即寄並在長春車站道溝建築機器油房工廠製造豆餅豆油品貨純潔保管合格屢獲各博覽會優等獎評價值公道取利極輕如有大宗批購者尤能格外從廉恐未週知特登廣告倘荷惠顧無任歡迎

本廠 油房 日本電話一八四 五〇五 火磨 日電話三三九

奉天禪臣洋行廣告

遷移通告

本行茲因舊址房屋不敷應用現已移至舊址西邊即大西邊門外小鐵道東路南樓房特此週知

奉天大西邊門外小鐵道東
德商禪臣洋行 華洋經理 葛爾柏 曲壽山
中國電話一一六九番

高亭唱片乃最著名生旦淨丑俱全板別應有盡有

鑽鋼俱備

餘慶洋行經理
大連市浪速町二丁目四四番

招生良機 免費無多

敝人在東省提倡美術有年對於各界之困難同胞早想成立函授傳習但名未遇知恐難令人信用故先不敢收學費以茲提倡以在學員將足

函授畫相招生

報名良機無多好美術者不可不速索免費詳章附郵票四分即寄哈爾濱道裡外國二道街

文山美術社函授部啓

大杭州九華綢緞局廣告

大杭州本廠專門自造綢緞
大連分 九華綢緞局廣告
此價目公道杭只加放
批發零剪無任歡迎
浪速町二丁目七十番

新昌號紬緞莊 定價一劃廣告

本號爲歡迎顧主信用交易決計革除爭論舊習遵前賤賣主義特于陰曆三月十五日起正式定價劃一各貨格外從廉以副惠我者之雅意深望各界倍前賞光則本號歡迎無涯矣

大連市平和街三十地番 電話三八四七番

痔瘡救星

◎君患痔瘡否 ◎君覺痔癢難忍否
◎君患脫肛否 ◎君大便時流血否
◎君因患痔瘡而坐臥不安大便時痛楚否

君如敷用第威德痔瘡膏必能

痔瘡痊愈 奇癢消除
脫肛平復 流血頓止
坐臥如常 大便不痛

▲各大藥房均有出售

第威德製藥公司啓 上海郵政信箱九四五號

注意國貨

官准存案 提防假冒

牛首商標

懷中常備之神劑 人人必需之雲丹

健胃清心 避疫解暑

雲丹

大包每包價一角

總發行所營口義興成餘記藥行

氣味芬芳香甜適宜 口中常香解臭妙品

電話一千一百六十三番

經官化驗純粹國貨夏令消暑驅毒清腦防疫衛生殺虫人人必需全國馳名功効無敵之老牌雲丹已經發售了

主治効能

胃不消化 時行傷風 中暑中寒 時疫急痧
口臭牙痛 子午吊脚 竅閉關塞 赤痢血痢
嘔惡心跳 大便閉塞 四時時疫 舌燥口乾
水瀉痢疾 腹脹噎膈 霍亂吐瀉 肚痛胸悶
頭痛燒熱 宿酒痞塊 煙酒暈般 食不消化

定價表

大包現大洋五角
中包現大洋壹角
小包現大洋五分

總發行所 營口西大街 義興成餘記大藥行 電話一一六三

大連市監部通

西德泰綢緞呢絨店

百貨俱全
批發部電話八五九四番
定價劃一
零售部電話六四五九番

一丁目七十七番地

The VICTORY SIX

道濟凱旋號六缸汽車
工作美滿 超羣異衆
道濟凱旋號六缸汽車式樣時髦構造精良行駛平靜安全穩妥各種美點超群異衆道濟凱旋號六缸汽車經濟異常名馳遐邇車之速度每點鐘按二十五英里計算每咖喻電水可足行二十一英里之遠駕使道濟凱旋號六缸汽車便知其成色美滿優良絕倫

奉天大西邊門外 中國電話一五三一號
公懋洋行道濟汽車
大連東公園町
和記洋行

DODGE BROTHERS
MOTOR CARS

各埠代理店

奉號房街廣家堂開德蕿安陽傷口房藥劉長長雙面寧彩縣
天 德生屯 原泰冠東源生順 房家春春城坡安 同
五奉奉慶堂天錦德玉山恒興復義大 屯同義醫德大呼發
洲天天興 德縣祥 德興仁 成連大志德和永和隆蘭興
藥大利 通新福厚公厚藥 營 西連義堂謙德鈺堂河
房吉亞洮遼 隆 主興行還口金崗德成 堂 天通
祥藥南德范永開嶺 陽保州志記 長長阿橫安和河
奉 房德聚家 原三鳳安天興志義西三春春城道遼堂縣
天奉 慶成屯錦德合凰東鈺長義成棧十天天世河站 和
中天四仁 天縣泰公城益成 成 里和裕昌天誠呼發
西北平 通德福臨 大增 瓦 大大堡堂慶永合泰蘭廸
藥市街洮遼慶金 干生遼遼房態連連志 堂裕河
房場天南和 生興金恒 陽店岳西堵義長張阿 德
恒德永發范 原聚 安天康新崗盛成春家城海安興
奉 濟堂和藥家義全信鳳東福德泰同藥 天濟世林遠仁
天堂 堂局屯縣生仁凰晉順記興德久旅育德一站站
大 四 器大堂堂城祥 藥 順堂泰堂會吉呼
德奉平洮八生增 大泰海大房大仙 增 榮盛蘭
生天街南面祥號鐵本德 城蘭連 連芝長 阿福隆河
大榕和城 盛生安藥店西大康堂春雙城 復
奉西 慶發惠新松福爵安東增志崗連德 中城永寧安和
天關長藥慶民中合春東福福義廣市記旅西 保德安達堂
歐 泰 局同屯東盛興福春 成生華 順藥世堂懸懸
美和四 新和 堂興堂盂 堂泰大大房昌 振 呼
西堂平遼八發堂鐵 堂 平普 藥道德 增一興壽蘭
號 街源面德 嶺本 遼天蘭大房德堂長 商堂堂河
奉增大城 山和溪安陽一店連 記 春雙城 永
奉天順忠和滿海發縣東義堂康西大全長泰城玉寧 德
天同新慶發 關久慶大和 德 連長春和保錦安蘭
歐德 增子公 和生堂大記天市 世祥德和慶河
美西四遼 廣 昌盛 東 石 和 大一藥 昇錦逆
東藥 范生祥圖 遼橋皮藥西連堂房厚一堂河河

總發行哈爾濱泰華西藥行 分發行江省吉林泰華西藥行

淋濁聖藥 巧拿淋

這是空前未有之新發明淋濁逐根聖藥巧拿淋丸(Gonorrhoea Tablets)專治疚濁淋症醫藥無效或時愈時犯試服此丸定可斷根因該丸內含有三大要素一純檀香精(Sandal)二沙婁爾(Sallo)三(梅大靈藍 Methylene Blue)此三種藥品均係殺菌滅淋清瘀尿毒之貴重藥料凡各國醫學博士無不稱贊爲決妙之良方也主治五淋白濁便夯不清尿道潰爛小便困難尿中混血尿道閉塞膀胱發炎疚濁重症請購試之定能應驗如响一瓶除根永不再犯

每瓶大洋二元五角

清血解毒 喜肥力

主治清血解毒除濕化瘤、皮膚斑點、梅毒痂瘡、骨節疼痛、瘰症潰瘡喉鼻腫亂、升頂歸後、梅性疥瘡瘰癧、脚氣、毒性結核、軟硬疳疾、血分不清、虧氣虧血、男婦各種癆瘧及婦女花柳梅毒症、或毒性不孕、或因毒閉經、或梅毒化胎、或子宮作潰、或毒串終身不孕、赤白帶下、信水差前差後或終日淋漓不止、以及脫落毛髮、頑毒痔瘡、喉痛音啞、毒炎耳聾、或梅毒入骨、一經服用、百毒俱消、血液立清、元氣恢復、其身體繼之而壯、設無病之預防、或疑似之毒症、及直接傳染、間接傳染、均可服用、無不立效如神

每逢公餘之暇咸欲覓一俱樂之所以資消遣並恢復精神然而一般血氣方剛的青年竟將此休息的時間作了尋花的機會捨身尋樂流連忘返爲知道樂極生悲遺害非淺大概在壹星期以內便覺身體不爽體溫增高什麼魚口便毒下疳楊梅淋濁等症相繼而起豈不苦惱已極嗎欲求轉悲爲樂之術還是這凱輯士老牌聖藥喜肥力能治一切的花柳毒症或注過數次藥針無效或逢春復犯無論遠年近起定能除根

每瓶大洋一元五角

樂極生悲

消閒世界

唐百家詩集題詞（其十）（黃偉伯）

孟貫
一片天機語、悠然趣味深。如聞流水響、幽咽似鳴琴。

李咸用
生逢堯舜代、容易作巢由。獨闢新奇句、前人解得不。

黃滔字文江
中秋詩不少、却似閏中秋。獨有文江集、寥寥一首留。

林寬
喚醒詩人夢、林寬最有情。青春來不再、五字簡而精。

曹松
能摹征戰苦、詩客數曹松。一將成功去、枯殘骨萬重。

李建勳
身雖調鼎鼐、性最愛山林。幾首田家詠、依稀擊節吟。

李中
掃盡塵氛去、詩心似水清。轉嫌工獺祭、堆垛意難明。

伍喬
為愛匡廬好、依山築草堂。日長門巷靜、詩興自悠揚。

王周
百丈錦棺鑪、分篇詠峽船。後人吟一遍、身似歷西川。
王周有詠百丈銅棺鑪四時須爲新別會他集罕見

王貞白
五百新時卷、緘封遠寄時。倘俱珠玉句、何畏世人知。

流產治驗（武維揚）

凡孕婦脾胃健旺、氣血充足、則胎安產順、勿庸用藥調理、惟稟賦不足、而氣血衰、脾胃弱、而役過、以致諸症百出、不得不資藥力矣、營口東三省公報總分社、經理彭憲章夫人、體質虛弱、懷抱素鬱、加之以病患相感、嗜欲之攀擾、是以姙娠每至三五月時、慣為流產、湯氏有云、半產者、多在三五七月、如犯一次、未得法、後必如期復然、故必於至期前半月時、預為防防、可保無虞、而多在三五七月者、蓋三五七月乃陽月、火能爍金故也、又以氣血虛弱、不必攝養胎元、致令應期而墜、余為立方、以補氣血為主、以順氣清涼為佐、少加舒鬱之味、數劑而安如故。

經後腹痛治驗

街裡常將町、白相莊內人、年愈而立、每至經行後、少腹作痛、自認氣血虛弱、以為常、不期愈痛愈重、來診於余、診得兩尺脈來綿緩、肝脈獨弦、餘則平平而已、此乃腎氣之涸、非獨血虛也、夫經水乃天一之水、滿則溢、空則虛、何能作痛、腎氣虛、則不能生肝木、肝木必剋脾土、木土相爭、則氣必逆、經曰、榮衞不合、逆於肉裡、是而作痛、治以舒肝木、木喜調達、加之以補腎之藥、水足而肝木以安、經後此方調理理佳、不獨治腹痛也、方列下

佛手 當歸四錢 酒杭芍五錢 眞阿膠三錢 萸肉三錢 懷山藥三錢 巴戟四錢 炙甘草二錢 柴胡二錢 枸杞果三錢 水煎大半盃溫服

痰飲之概論（瀋水後學四平街驛芝生藥店景甫山投）

經云、飲入於胃、游溢精氣、上輸於脾、脾氣散精、上歸於肺、通調水道、下輸膀胱、水精四布、五經並行、夫水之清者上升、水之濁者下降、氣化循行、臟腑疏通、何痰之有、然天有不正之厲氣、人有飲食失調之時、蓋人之生也、必賴水穀之精氣以滋養五臟六腑、既因飲食停滯、脾胃氣虛、則清者難升、濁者不降、濕氣滯膈、而成痰、又且脾胃氣虛、不能生其肺金、肺金失權、則外為冷氣所客、內為寒濕所傷、積濁粘膩之質、而痰飲之症成矣、究其痰飲之學、求之內經、博而寡要、仿之金匱、亦有專論、附五方之下者、論歷代之方書、各有專長、以及仲景之三飲、實在易之五飲（見修園實在易痰飲詩中）金匱之四飲（支飲懸飲伏飲溢飲見金匱）在濕之七法（見修園實在易之痰飲中）誠為治痰飲簡而易知、要而易明、誠為醫門治痰飲之百世之金科也、考之內經太陰在泉、濕所勝、民病飲積、又云歲土太過、雨濕流行、甚者飲發、又云土鬱之復、太陰之發、皆飲發、其諸條皆濕土為害、故治痰飲先補脾、脾健復常、而痰飲一並解除矣、先哲有云、脾為生痰之本、肺為貯痰之器、此論痰飲之作、其本在脾、其標在肺、即西醫所云、肺管生液末、即中醫痰飲之謂也、又云陰盛為飲、陽盛為痰、所謂陰盛者、即足太陰濕氣不散布之徵也、所謂陽盛者、即手少陰之熱傳薰蒸於肺金之謂也、以及痰病却緣水泛成之解釋（見修園之實在易）痰飲病水氣作之發泉（見修園三字經）兩附膺諸說、向以為精矣、考其金匱痰飲水氣第十二篇、恍悟仲景云脾濕肺燥為患痰飲兩法門、又私然慶矣、況臟滿嘔吐為之伏支、飲喘咳臃臥難飲、流四肢身體痛疼為之溢飲、又考痰飲在其五臟之徵兆、水在其心、心下堅築短氣、惡水不欲飲、水在其手太陰、吐、涎沫欲飲水、水在其足太陰、少氣身重、水在其足厥陰、脇下支滿、嚏而痛、水在足少陰之狀、心下悸、此金匱之一徵也、又云痰飲素盛今瘦、瀝瀝之聲走腸間、然外感胸中代濁、脾濕者天氣之使然、衆之所同也、然飢燥津液乾積者患疾者、陽臟人之所獨也、又云稀者為飲、濁者為痰、如肺燥津液乾枯而生痰者、以清燥湯之類、化而裁之、如脾濕而生飲者、以小青龍湯、桂苓甘朮、二陳之類、神而明之、總在醫生神明、其本不外脾濕肺燥為兩大法門、總在醫者臨床之際、察其脈博、望其病、觀其色、驗其痰色黃白、庶能効如桴鼓也（完）

開學聯語（續）

山川鍾毓蔚為桃李、教澤覃敷樹之風聲（韓文育祝）

詩詠菁莪、樂得英才宏教育、人懷或（木旁）樸、行看桃李蔚公卿（陳希古、溫景逵祝）

銳志圖強學生本色、熱心循誘師表高風（陸軍三十六團軍官）

闢肅愼天荒、箇勺渾噩、據朝宗地點、樞紐文明（路警第四段段長于作逵祝）

廣廈儲才規模仍舊、春風化雨教育維新（奉天東北儀器館）

萬象蒐羅物實窮究形上下、一堂優秀人文匯萃蔚中東（郭子明、張守山祝）

北方學者多從之遊、東道主人於此可見（黑龍江商務書館）

白山秀氣、延水清波、人文蔚起、翹首廣坱、同興絃誦、共造菁莪、蒸蒸日上、祝意孔多（東省特區第七中學校長谷正華）

初日芙蓉比蕙又暢、中天明月如冰斯清（特區第十三小學校長金汝礪）

黌宮足壯山川色、國器容收桃李春（特區一中校長王希禹）

一邑菁莪沾化雨、三春桃李樹邊城（遼陽第三區立學校張東璧、崔廣生祝）

遠近仰甄陶木鐸聲高宣此地、邊陲施教育文光燦極燭南天（海城縣中學校校長陳寶森）

演絃學舍密如梳、忽聽徵文處士廬、一代教科行普及、十年樹木費躊躇、箇中陶鑄期何限、海外孤寒免向隅、此中除（邱熙殿祝）

遠瀾東珠長白北、維新化育庠序育英才遠紹西周道統、菁莪懷素志大昌東省文明、（馮育麟）

作新氏、（趙錫嘏祝）

碧水森森、白山皚々、千秋靈秀、鍾毓奇才、春風化雨、文運蔚開（東省特區第一公共體育場祝）

白水黑山鍾靈秀、成德達才啓聖功（奉天省議會速記主任周樹堂）

樂育英才（一面坡地畝局長徐瑛）

一面坡前春風廣被、中東路上化雨頻沾（東邊教育會會長李獻廷）

英才得育衿三樂、佳士觀成富五車（鎮東縣知事陳占甲祝）

得山川鍾毓間氣、為國家樂育英才（奉天省議會議長張成箕祝）

佳氣葱蘢一面坡、黌宮新闢育菁莪、且從巖壑蒐英俊、盡拜門墻雅切磋、一代儒宗推北斗、雲時教澤普西河、人文蔚起扶家國、力化蒼痍養太和（杜光堯、張紹慶祝）

六中開學、東路先聲、四方負笈、畢集群英、萃萃學子、頭角崢嶸、樹人樹木、桃李陰成（一面坡市政局局長楊步墀敬頌文啓）

哈紱（奉天省立第三師範學校校長李承露及同人祝）

學生文藝

學生李建勛、十四歲、浙江甯波人、民國十五年春入本校高等科肄業、聰明沈靜、成績極優、書法尤為工整大方、可造才也、茲介該生選錄課文三則、以就正於有道 趙晉如

春季旅行觀音閣記（大連中華青年會初中一年級學生）（李建勛）

金州去大連東北百餘里、那裏有一所極巍峨而雄壯的觀音閣、紅牆碧瓦、石樓鄰翰、四時遊人不絕、要算金州名勝中最特色的、我久想到金州去遊玩、但為時間和機會所羈、未能如願、恰在風和日暖的春日、吾校舉行到這久負盛名的觀音閣去旅行、我平日的慾望、以此便達到了

這天早晨、正是大雨初晴、皓々的太陽照着、煦々的和風拂着、十分可愛、七點鐘前、我們已齊到車站、排好了隊、便魚貫般的上車、不大工夫、汽笛嗚的一聲、車輪便轆々蠕動起來、愈走愈快、窗外的電桿、似倒非倒、路旁的屋舍、似奔非奔、原來是車行疾速的緣故、出南關嶺後、茫茫的山嶺、好像白帶似的、蔚藍的雲彩、如同紋羅一般、農家青葉滿園、稻秧普地、眞是一幅天然圖畫

我眼看山色、耳聽鳥聲、不覺樂從中來、幾疑身遊桃源、依依難捨、可是那風馳電掣的火車、一刻不息的前進、以此所得見的、祇是一重一重如幻影的過去、都成皆目的雲烟罷了

約一點半的光景、便到金州

我們從此捨車、集合隊伍、依次進行、校旗飄揚、我們的歌聲、和脚步聲、成為一起、激於四野、引動了鄉村兒童、都驚忙地出外張望、一路風景、秀麗宜人、遠望田野無際、禾畦如錦、短椽茅屋、萬樹參差、周圍壘石為墻、雞鳴、牛、馬、結隊成群的游着、黃髮兒童躍足、欣然自得、從前聽說田家風味的快活、今日便明白了

十多里後、山谷明秀、照人道旁、綠蔥蔥的矮松、平鋪遍地、好似一條綠毯、桃紅柳綠、好像露着笑容、歡迎遊人似的、還有奇峰怪石、作着搏人的樣子、更顯得景致十分幽奇

我們見了這個景象、精神因之而振作、興致隨之而勃發、所以雖遠行三十里、但不上三時的工夫、那帳幕高聳、演劇賽神地方、已入我們的眼簾、嘈雜聲和唱戲聲、也同時動了耳鼓、原來這日正是廟會、所以熱鬧非常、過了這裏、還有重重不絕的石梯、崎嶇而逶迤、曲折而蜿蜒、同學等無不精神百倍、如猿猱般的用力而上、不久、寺門上所鐫「一洞天」三個大字、映入眼簾、這時、我們便算到了目的地觀音閣

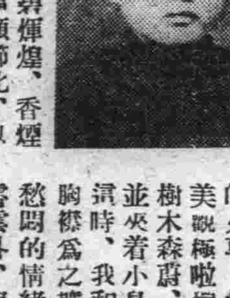

入寺門、金碧輝煌、香煙繚繞、週壁匾額櫛比、以居中的為最大、上書「普渡群生」四個楷字、再進就是莊嚴的大殿、神像羅列、非常整齊、色都金黃、映着日光、閃閃發光、好似黃金鑄的、什麼如來佛呀、十八羅漢呀、其餘的我卻不知名稱了

時已正午、我們便以所携食物、來充肌腸、食後、任意遊賞、有的緩步談笑、有的箕踞而休、各領意趣、飽看奇景、實遊山最得意的了、我偕同學二三、覺得風景幽雅、便順着羊腸般的山路而上、忽得一地、樹木井然、花氣襲人、因席地而坐、極目遠眺、海水無涯、水面上的小舟、如梭子般的隱現、鐵道上的火車、如蚯蚓般彎曲、美麗極啦、環望高山屹立、樹木森蔚、習々的風聲、並夾着小鳥婉轉的歌聲、這時、我和同學即景暢談、胸襟為之擴張、心中一切愁悶的情緒、頓時拋向九霄雲外、窃思世間所謂神仙之境、就是這一墅一回罷了

由此順石級而下、不數十步、有一廟宇、矮窗黃壁、形式與觀音閣不同、就進周覽一週、木佳櫛比、甃石為地、正在出神的時候、但聽笛聲大作、原是要排隊回去了、唉！流連風景、不忍分離！

我們因為走路過遠、小學生未免倦乏、以此每行七八里、休息片時、休息的時候、心神泰然、軀體爽適、坐的、臥的、偃仰的、盤腿而箕踞的、逍遙自在、最足以令人食興的、就是小學生們引喉高歌、和枝頭小鳥鳴聲相和、彷彿一班小音樂隊、仰望夕陽西斜、便整隊前進、這樣憩而復進、進而復憩、卻無疲憊之感、六點多鐘、便到車站、那時暮色沉沉、萬家燈火、各自晚餐後、便齊集待車室

當！々！々……那飛也似的火車、已到站了、我們依次上車、回連來了、同往者會員十餘人、學生百餘人、師長五六人、我以為這次旅行、極其愜意、執筆爰為之記、時在戊辰三月十七日

道德論壇

世風不古人欲橫流用闢此欄專載提倡道德勸人為善之儒佛耶道諸家學說聊以針砭社會焉

眞信切願極力行

信為道源功德母、長養一切諸善根、萬不可邪信、行之是為至要、願之不切、行之不力、一事無成、故念佛之道、法無奇特、只要切心求佛、自蒙加被、當知佛的護念衆生、過於父母愛子、所以有以必應、而且我們本具的天眞佛性、照天照地、亘古亘今、雖十惡五逆、他的本具靈光、不減一絲毫、但如明鏡蒙塵、愚者以為沒有光明、卻不知拭去塵垢、其光明、還是現現成成、所以念阿彌陀佛、就是以佛念遣妄念、乃是去塵垢的最好方法、念來念去、無非是要顯自心本具的阿彌陀佛、自他相應、感應道交、往生妙義可勝言哉、念佛的人只要至誠懇切、發眞信願力、心佛之必、行佛之行、有一分恭敬得一分利益、增一分福慧消一分罪業、具一分虔誠得一分受用、有十分恭敬得十分福慧、消十分罪業、望大家努力、早發眞信、切願力行、念佛了脫生死、可以離苦得樂、往生淨土、者必矣（亞玄）

世界清濁因果

夫世界清平、由於人類之慈善、世界濁亂、由於人群之罪惡、此不易之因果也、上溯太古之時、風不揚塵、雨不破塊、人民則出作入息、鼓腹而歌、熙熙攘攘、足以樂其生、全其天者、無他、風俗淳樸、人情仁厚故也、降及後世、人智日啓、而事日非、世界愈文明、人欲愈熾盛、對順境而起貪心、對逆境而起瞋心、不明因果而起癡心、由此貪瞋癡之意因、致造殺盜淫妄種種非業、而禍機伏矣、欲知世上刀兵劫、但聽屠門半夜聲、哀哉殺業、實傷天地之和、大背人生之道、此因殺業而成濁亂危險者也、謀一人一家一團體之快樂、不得不越取物質上之需求、於是兵戰盜人國、商戰盜人財、殺人越貨、恬不為怪、此因盜業而成濁亂也、人類以飢慾之熾盛、失禮教之範圍、不惜自喪其人格、自戕其生命、邪淫之風盛、而人類之生機促矣、此因淫業而成濁亂危險也、因而盜淫之惡業所感、由此殺人禍之惡果難逃、浩浩迷流、茫茫業海、欲免其苦果、斷惡因、於此謀根本解救、與安全的去處、非佛法不為功、並能戒殺、常常念佛、諸惡莫作、衆善奉行、自能轉濁亂化為清平也

周翁

昭文周翁、擄頤廣東（鎮）所鄉傳、蓋武俠者流、曾掠河東君於難、則關涉雅故、烏可無述、翦傳略云、翁字伯市、芝塘里人、形體魁碩、修八尺餘、徒手搏人、出入千百群中、如無人也、翁自謂以手攫、非能者事、嘗拱手鶴立、而侮之者倏忽顚躓、又謂以力駕人、無力者當坐受困乎、因力於敵、而我無所用其力、斯至爾、邑中推大力者陳氏子、能立水中、以隻手迎巨艦、當風急浪湧、飽帆揚給、如矢直注、觸陳手輒止、無勇怯皆懾其力、疾翁之能、欲得而甘心焉、倉卒遇諸隘、避之弗及、繞陳左右、盤辟廻舞、陳足蹴拳擧、盡力揮斥、卒不能近、久之、翁儵攫身空際、如疾鷹急隼、倒攫凡鳥、陳驚顧、目未承睫、翁已擧身撞其胸、陳不支、頹然就僨、乃匍匐願稱弟子、大將某號萬人敵、聞翁名、延致之、願與角技、翁固遜、彊之、請以氈毯數十藉地、問何用、日、恐公仆爾、大將怒、一擊不中、翁曰、公毋再擊、再擊仆矣、將愈怒、再擊翁、翁大呼曰倒、應口伏地、然未見翁擧手也、由是延為上客、欲盡其技、卽弗能、乃厚贈遣之、時錢宗伯受之負海內望、居紅豆莊、客翁者數歲、河東君者、宗伯之愛姬也、宗伯故豪侈、重以文章致厚聘、所受金、悉貯河東所、會宗伯適邑居、劇盜數十輩、謀刦河東、致其貲、夜圍莊、勢張甚、翁方浴、聞變遽起、右足入褌中、左未遑也、浴所仄、門半掩、數盜挺槍入、翁攜尺許布捲其槍、數槍並落、徐約衣結帶、持槍潛呼出、盜懼、鼠竄、盜尾之、連刺數盜中要害、宅遼闊、盜衆、家人伏匿不敢動、盜益猖、或踰垣毀戶、闖其室、凡四五處、所喧囂室中、索河東急、翁舍前所追盜、還覓室中盜、盜紛藉、殺一二人不止、後至益衆、翁計河東儻被刼、雖彊力者、無能為役矣、遂排闥負河東決圍出、匿之善所、還逐盜、盜失河東、莫能發所藏金、囊衣數十隨去、值翁還、爭棄擲道際、泗水脫命、盜去、實不失一物、宗伯捐館、河東殉、翁去錢氏、浮沈里閈、年九十餘矣、兩目盡盲、猶崛彊不扶杖、每飯盡數升粟、又數年卒於家

「人說」……「我說」五則（飛絮）

（一）人說虎惡、我說人比虎還惡、因為老虎不殘害老虎、人類卻殘害人類

（二）人說大英雄大豪傑是強者、我說女子是最強者、因為有許多英雄豪傑被女子克制着、甚致有喪命在女人身上的

（三）人說金錢是一塊大磁石、牠能吸引朋友、吸引物質、吸引一切、我說金錢是一條毒蛇、牠能害人、能吃人

（四）人說勤儉可以致富、我說勤儉依然如是、因為現在勤工至十六小時儉至穿單衣的人還不能活命

（五）人說富人要進「天國」比駱駝要穿針孔還難、我說窮人要活在這「地國上」卻也困難得和駱駝要穿針孔一般

五銖錢發現（善亭雜俎）

五銖錢何自始哉、考歷史所載、始自炎漢、高后乙卯、曾行八銖錢矣、文帝五年、曾行四銖錢矣、武帝建元元年又行三銖錢矣、五銖錢鑄自武帝、元狩五年、自是厥後、或輕或重、大小不一、而錢鑄五銖、除炎漢外、齊明帝乙亥、北魏曾行太和五銖錢、梁武帝乙酉、北魏又行永安五銖錢、陳後主辛丑、隋鑄五朱錢、無年號、制與漢同、故後世所見之五銖錢、實莫辨其為漢為隋也、自是厥後無鑄為者、何以知之、唐高祖辛巳、已行開元通寶錢矣、高宗乾封元年、又行乾封泉寶錢矣、自李唐宋元明清、俱行通寶錢、而行五銖者無有乎爾、明之洪武錢、時常有之、牛疫流行時、或用之以鎮牛闌、清錢、如順治、康熙、雍正、乾隆、嘉慶、道光、咸豐、同治、光緒、宣統曾否鑄錢、吾尚未見、清錢大概、均稱通寶、而稱五銖者無有乎爾、然則五銖之鑄、迄今已幾二千年於茲矣、縱然有之、吾意必化為土壤、何能發現耶、乃四十年前、吾在三台村讀書、同學二十餘人、每飯後餘閒、三三五五、村外散步、當九秋禾稼登場時、村西某姓場圃之旁、五銖錢發現、盛以瓷罐、容量等於斗筲（竹頭）被土蝕水浸、質已鬆酥、形多破碎、一人見之、衆人搶之、諸學友與該場圃之農人各有所得、盈把盈掬、多寡不同、以力之強弱為比例、余得三十幾枚、破碎者多、完全者不過數枚而已、作藥引十歲良、後皆被人乞去、現已一文不存矣、其輕重大小如開錢之乾隆嘉慶、不及順治康熙雍正之大而重、亦不若道光咸豐同治之小而輕、質係紅銅、制則孔方、只有五朱二字、鑄自何代、埋自何人、均不能辨也、群之呼為馬鐙錢、以篆書五字形類馬鐙、故有此等徵號也、以千載而上、流通之國寶、竟發現於千載而下、此迷信之看財奴所留遺也、非看財奴不能有餘錢、非迷信者、不能葬錢於黃泉之下、迷信者以為埋錢於地、來生倘可受用、由此觀之、破碎者破碎、完全者亦歸無用、來生受用之說、可信乎、不可信乎

海畔消夏遇艷記（迷魂）

榴紅似火、柳綠於煙、避暑消夏、同友人麗君抱雲二公、泛棹遊於星個浦之畔、見艷舟、一麗者、手執鮮花一朵、微笑、娥眉淡掃、鳳髻低垂、豐姿綽約、傾倒塵寰、余正注視彼美、向麗君點首示意、余詢麗君、知劉家屯三號玉福校書也、今始破瓜、名噪北里、非昨報紙所云那破題兒第一宵風流韻事、初嘗加大兒滋味者乎、麗君曰、然、僕與該號素稔、又佔客位之一、小妮子、不特可人、又屬解意、伊在垂髫時代、過往甚頻、不及於亂、尚守秘密關係也、余戀麗君導引、一覩芳姿為快、麗君甘願破鈔、余與抱雲已站邊務地位、遂棄舟登岸、先買醉於杏樂天、後造其香巢、窗罩珠箔、帳懸茜紗、室設軟床籐椅、墻貼名人字畫、似頗雅緻、是時伊尚未歸、其小姨玉梅、代為應客、招待優渥常格、有頃、玉福始嫋娜而來、晚香茉莉、代雨海棠、秋波流盼、見余汗流浹背、執羅扇、代余拂暑、流香撲鼻、心曠神怡、恍入迷鄉、及見麗君、眉稍凝笑、頰渦暈羞、偎傍於額際、如小鳥依人、一縷異香、沁人欲醉、毋怪麗君、甘心拜倒石榴裙下也、較閨閣畫眉快慰且過、麗君神魂顛倒、幾不自持、余與抱雲、窺其隱微、當即聲明、市內有項要務、必須與抱雲、親自一行、後會有期、校書褰簾遞展、呼言送客、麗君佯言欲歸、勉強就道、及至余等登車、麗君被伊攜拒、得被留宿之芳命、歸後思之、余何幸、得飽此眼福、姑誌之、以留雪泥鴻爪耳

請看 生毛靈藥 富美納音

「藥水之靈効」

日本醫學界皮膚科之威權者醫學博士、田中大夫多年苦心、研究製成之生毛藥水富美納音、對於毛髮毛根基底部等、營養、刺戟、殺菌、淨血等、凡於生毛上必要之要素、莫不備具、故為人人所知之事實不但反復贅言也、請看東京婦人雜誌中最有名「良婦之友」（東京春陽堂發行）十一年十二月號附內「治癒難治之病我的經驗」一段記載、實用者實在的告白可知其効力確實、茲特轉登報紙、介紹於富美納音藥水未知効力之老幼男女、乞俾沾其文明之惠

▲經過六十日之辛苦 方有今日之我

東京 富美子

妾很含羞的幾度拿起筆來、逗加躊躇、因為欲解與我那同病者的悲痛所以仍決心記下、我在二十四歲的時、因有隱秘之缺點余未想結婚、悶人生之不幸唯在一生寡居、實為那寂寞生活、原來我在女子學校求學時候、見他人十六歲春期發動皆有天癸、肉體上精神上、均無缺陷、日漸發達、我竊羨之、無奈過幾許歲月紅潮未至、依然應生毛之處、不生毛、日復一日、於是就漸生憂悶、因無應有之物乃為不完之人深覺羞愧、我最覺羞恥的就是每回赴女浴所洗澡的時候、私處童童為人所見、因之羞上加愁、遂決心將尋短見、亦非一次二次之事、儘因這個理由、自從學校畢業後、有勸我昇學的、我就堅辭拒絕其忠告、遂立志為獨身生計婦人、決心獨立生活、以了餘生、後見新報雜誌內、屢登生毛藥水廣告、我就買了不少、凡出售的、買用殆遍、均未奏效、只得怨自已無緣、人人都說無效、今春偶然又購買田中醫學博士所創製之生毛藥水「富美納音」可是他的使用方法、至少須卅天、普通得連用六七十日始能見效、我為醫治心切、忍耐勉強用了六十天、果然如其所言、初見薄漸漸濃減消我的悲觀、拋了我的憂悶、凡普通婦人身有的我也有了、我喜歡不自勝、乃執筆寫記其事、妾現在為大藏省執務官吏之妻、並無何等不自由的生活、偶見本雜誌發文、因為感與我同病者的可憐、所以將我所經驗據寫呈上、再將富美納音藥水功用記之於左、凡患禿頭病、脫毛禿、因患禿者、帽子磨禿、因盤頭糾禿者、男女應生毛之處而不生毛者或很稀薄者用之能防脫毛而奏生毛之効、因該藥水係田中博士責任藥劑故也、此藥水有日金五角、一元六角、三元五圓五角之四種、南滿及中國各藥舖均有代售處、若無代售之處可直向本店購買可也（郵費日本郵票一角二分封入信內亦可）

詳細漢文說明書函索即寄

東京藥院 東京市芝區田村町十八號地 電話芝一八七四番 振替東京六〇一〇〇番

發售本舖 東京藥院 大阪赤十字病院前電停際 電話南一二四六番 振替大阪五〇八一八番

勒吐精老牌代乳粉

欲索樣品及育嬰指南小書者請附下郵票四分即爲寄上不悞
但須說明由何報所見並剪下此單註明回信地址不惠爲郵寄

乳水不足？
乳質淡薄？
及雇用奶娘之麻煩？
欲解決此三種育嬰難題
一言以蔽之用
勒吐精老牌代乳粉
蓋此粉成分及性質與康健母乳相同

大連市山縣通六十七番地
乾卯商店大連支店
電話 長五六〇九 三〇一七番 六四八七

內務部化驗頒給證書

良丹

寰球第一治痧防疫靈藥

中國人服中國貨

總行 上海四馬路 五洲大藥房
分行 奉天鼓樓商 五洲大藥房
分行 營口西魚市口 五洲大藥房

大連協源茂紬緞莊廣告

炎暑將屆惠我諸君宜換夏服敝號特由浙杭名廠新到紗羅絹葛電印織花旗袍馬甲平金刺繡喜壽帳料新奇應時中西旱傘草帽夏日用具無一不備定價低廉各界惠顧無任歡迎

西崗街一二四番 長電話五七五九番

時序循廻炎熱比屆惠我雅士宜有所需鄙號新由浙杭名廠選置紗羅絹葛電製印花刺紋織繡時髦縹麗奇異超群應時中西旱傘草帽消夏用具無一不備開價從廉劃一各界惠顧無任歡迎也

大連奥町五五番 電話(長)五二八二 七四四五番

大連德泰號謹啓

全國註冊局登錄商標

寰球無二 常備神藥

起死回生 仁丹

日本大阪 森下博藥房

涼味可掬

茲者荷香風送消夏迎涼紳士淑女舟遊爲樂加以携帶仁丹更助解暑並去時行癘疫不正之氣神清氣爽大叫快哉

格言 莫煩惱前頭失處且喜樂今日覺處(王菴)

仁丹主効

中暑傷寒 癪痞呑酸
水土不服 精神鬱結
腸痛吐瀉 食積不消
猝倒昏迷 虛弱貧血
頭痛目眩 時行疫疾
酒醉船暈 虫蝕牙痛

價目
小包五分
中包一角
德利包五角
帶銕藥盒包七角

五淋白濁一瓶斷根

哈郎淋濁丸

淋濁之一症治療藥極多然未能得完全無欲之良藥唯此哈郎淋濁丸確有藥到病立除即癒之功効蓋考五淋白濁之原因多由不潔之交接色慾過度或忍精不洩花柳染沾以及誤犯非法手淫尿管損傷者多始精闘不固便溺不濟馬眼閉塞濃液淋漓春情勃發夜夢遺精陽莖紅腫積久尿中紅血(即赤淋也)膀胱發熱如針刺痛疼非得艱難嗣續並且促及壽算一種苦楚之狀有令人片刻難忍者本公司今幸得德國醫學博士哈郎先生於學理上與實驗力求淋濁病之原因指定最新最良能驅逐其毒根之主藥配合爲丸以供患淋諸君之採買名曰哈郎淋濁丸服下能於瞬刻間止痛消腫清利淋濁痛暢小便雖極重極險之大症連服一個月亦能斷根輕病者僅服五天立服立癒奏効之靈妙何故自讚實有奇効試問治癒諸君方信本公司言之不謬

哈郎淋濁丸 藥價大瓶二元 中瓶一元二 小瓶六角

發售所 大連山縣通九十一番地 順和公司大藥房

代售處

大連浪速町 日本實藥會社
大連監部通 東瀛大藥房
大連監部通 華泰大藥房
大連市奥町 華西大藥房
大連西崗子 康德記西棧
營口二道街 中西大藥房
營口魚市口 亞朝大藥房
金州南大街 康德記藥房
瓦房店鉄西 康德記藥房
遼陽西大街 東英大藥房
遼陽西大街 義和堂藥房
奉天小西關 廣濟堂藥房
奉天小西關 井上誠昌堂
奉天四平街 大德生藥房
奉天鼓樓南 五州大藥房
安東市場通 井上誠昌堂
安東道署街 瑞祥泰藥房
安東中富街 東益增德
哈濱傳家甸 長壽堂藥房
哈爾濱道外 泰華西藥行
吉林糧米行 五州大藥房
齊々哈爾城 稻野富山堂
遼源縣前街 東英大藥房
洮南府大街 和發順藥房
煙台朝陽街 華美大藥房
北京東單牌 東亞公司
天津鍋店街 葆記介利
濟南店畫 志義成
漢口老鼓 集義藥房
金州北大街 宏義成

淋症聖藥 哈郎淋濁丸

大連

勒死暗娼始末

蔡供受歸之唆使行兇　歸謂與蔡有仇故誣賴

市內小崗子久壽街十二番地以暗娼生涯之萬富貴之妻盧氏、外號小黑驢、年三十一歲、於本年三月二十日午前四時四十分、强被遊客勒死犯人逃走、迄今已近四月、毫無端倪、以致世間對於官衙之威信、頗懷有失望的心理、蓋若此巨案、猶不能使之早日破獲、豈能保護吾大連市之二十二萬市民之高枕無憂耶、不料非難之聲中、於上月之一個月間、南關嶺一帶、又連三再四相繼發生搶案數起、該地因屬於大連署管內、以是當署即派遣强幹之刑事雅寶春、張悅棠、張朝亭等、分路前往潛伏各地、澈底的搜查、風馳雲湧秘密工做之中、於六月二十九日午後二時、在高振方處無意之中、對於勒殺小黑驢之一案、竟獲有確實之眼線不日間犯人竟在旅順落網等情、當時雖誌於報、然其中尙有未道及者、今茲將當日漏載者、補誌如下、刑事等自索得確實之把握後、遂改變搜查方針、結果由王老五之口中吐出種之事實謂、現有婦女所用之衣類手飾多件藏匿在三十里堡李維濤之弟媳處、據情之後、立行趕至搜查、雖一無所得、然又判明已轉送該屯之王建河家、在王谷氏之手中保存、因之即至王谷氏處、王谷氏緘口不語、否認事實、後經搜查之結果、竟在房後之高粱稭中、搜出小黑驢之大氅皮襖以及零星之物件、共二十二件、爲時雖得證據頗夥、然尙不悉犯人究竟爲誰、而於本月八日在海貓屯會下三道溝王朋友家、又搜得四件之後、始知是案之犯人、爲直隸河間府之蔡豐年無疑、並知蔡現在胡家屯曬灘充當苦力、及往曬灘對百五十名之苦方中、搜檢追逼、更未發見蔡之踪跡、是案因之又沉於不明之狀態、然經刑事再三偵訪之下、又悉經曬場之司賬者苗忠文、介紹入韓昆玉家做零工、共做一個月零三日、即行辭去、不知去向然後及往探問王德崇、又知蔡於二十九日赴旅順、在于福義處做工、及往于處探問則于謂二三日前、已往殷家岳家矣、比至殷宅、則殷極力否認有其人、殷與刑事等談判之間、蔡豐年所用之行李、曾被發捷之翟刑事發見蓋其行李皆爲小黑驢之所有品也、於是即轉詢餘、質之與殷、殷見此情形、驚慌一失措、面紅過耳、張口絕舌不得已、謂現往旅順火車站炭山勤務、若欲緝可急往、捕刑事等遂依言而去、時爲十一日午前十二時、及至炭場探訪、雖未見蔡、然已知彼至該附近之飯館同春園內喫食、因是即往、育將飯館包圍、一躍而入、遂將加餐中之蔡豐年就捕矣、時爲一時十五分也、而蔡被捕之下、知事已行暴露、遂對刑事謂、諸位辛苦、勒殺小黑驢之案、乃係余所爲、於是即帶之回署、並稱勒盧氏非出之於彼、乃受歸景林之嗾使也、據供即往捕歸孰料歸之消息迅速、已聞風逃往金州矣、幸得金州署之應援、始行就捕

蔡豐年的供詞

當余殺小黑驢時、尙在歸景林之部下充當苦力、歸雖係工頭、然吾二人之感情、非常的好、惟不料緣何、歸忽與其情婦發生誤會、繼遭白眼、如斯歸遂懷恨在心、暗中使余與小黑驢接近、然初不知歸有意使余殺之也、過往既久、歸突然授意與余、令余殺之、余聆言之餘、不勝驚愕、蓋殺人也、終須償命、於是余堅拒其請、因此竟招歸之怒、歸謂殺與不殺由你在你的飯碗上着想、余遂念及人生終難免一死、今爲友犧牲、死猶無憾、即允其託、爲時歸因手中無錢、特在西崗子洪盛樓借來手鐲一付、質之於當舖、得洋四元命余於三月十八日晚下手、爲時歸曾在窯外候余、以便行兇後、一同逃往也、不料及至所約之時間、適馬路上有人通行、歸被嚇走、余亦未動手也、第一夜之工做因是亦失敗矣、及十九日夜歸又給洋三元、促余行第二次工做、歸並約定彼於北頭待余、惟因是夜去時太晚當夜未克實行、直至二十日早朝、始行動手、及行兇之後、往所約之地點尋歸時、彼已去、於是遂負小黑驢之衣飾等、直往南關嶺探聞風聲、遂三日後、始遇歸、遂向其報告經過、歸當時並囑余將小黑驢之衣類留意保存不許變賣、惟自將小黑驢勒殺後、被天良之苛責、追悔非常、然已晚矣、祇可暗地流淚、祈禱上帝、暗中保佑不遭法網、而保殘生、但在連爲恐走漏消息、被官衙知曉捕獲、故離連往南關嶺及旅順一帶、充當零工、安知天網恢々、到處秘佈、無論如何、卒行被捕、誠可謂天理昭彰、報應不爽、殺人者人恒殺之、語畢潸々淚下、大有追悔不及之概、惟及將捕獲到案之歸景林、由監視出審問時、歸即極力否認事實、供稱蔡與其有仇、或藉此洩恨、亦未可知、因是司法新官衙憤門調查、以明眞相伊遭不白之冤云云

戀愛求保護

判令回滬矣　熱心者助路費

關於上海嘉興路巡捕衙舍在職巡捕胡生瑞、年二十七歲於六年前、即與紡績工場女工朱氏、發生戀愛、結婚後、並舉一子、家庭極稱圓滿、本年六月朱氏之父朱殿忠、年四十七歲、特行赴滬將其女領回、並强迫與生瑞離婚、女不從投入大連署、請求保護等情、已誌前報、經該署日來審問所得之詳情如下、胡生瑞之岳父朱殿忠爲寺兒溝馬車宿舍之車夫、該女朱氏於十一歲、在連某處充當女婢、嗣後該主人赴滬、朱氏女亦隨之前往、抵滬後、因他種關係、即辭去女婢、立入某紡績場作女工女於十四歲時、與英國之巡捕胡生瑞發生戀愛、繼則結婚、二年後生一子、事至去年、朱氏忽生歸親之念、即通信與其父、報告分別後、及在滬之情形、乃父據情之後、即行赴滬、將朱氏領回擬行改嫁、商諸與女、當被拒絕、朱氏遂致信與生瑞促其早日來連、以善其後、而及瑞生由滬來連、得情之後追悔前非、然已晚矣、生瑞抵連後、即遭朱殿忠之白眼、並逐其個人早日回里、莫礙及朱家之門風、而生瑞因與朱氏已往情深、不便遠離、只得暗中墜淚、祈天佑之、免得夫婦離散、各走天涯朱殿忠因逐之不走、遂暗中計劃、欲毒殺生瑞後、該女自然就能改嫁、不料被其女偵悉、暗示其夫、於是遂於日前至大連署求爲保護、結果該署乃命回滬、免遭危險惟乏路費、頗難如願、勢將流沛連灣、孰料此種消息竟被寺兒溝居住之高振榮、郭子珍、劉得勝、殷佩臣、李惠亭、惠士升、王海亭等氏知曉、頗贊二人戀愛之澈底遂解義囊、各出洋兩元、使其回滬、胡家夫婦得援之下遂於十五日出港之便船離連赴滬、謀其戀生活矣

滿鐵四年度事業費豫算

滿鐵會社昭和四年度內所定之各項事業費、計鐵道關係者一千四百六十萬元、工場關係者三十六萬元、港灣關係者二百五十萬元、技術研究所十萬元、甘井子築港四百五十萬元、鐵道部之總豫算額二千二百萬元、比本年之豫算、均各增加、其中之甘井子築港、係繼續事業、第一期工程、豫定於昭和五年度完成云

又地方部之豫算、仍與前年無大差別、定以四百八十萬圓之豫算、內中須以建設奉天病院與實業學校、將撫順之礦山學校、實行廢止、至地方部之豫算中尙有問題者即建築結核療養所之問題云

戀人雲雨間

長別人世矣

市內王陽街三百六十番地居住之張璧山年五十六歲、於八年前即行鰥居、惟不堪其苦、遂與萬歲街二十二番地白生堂樓上居住之寡婦金希氏四十歲、發生不解之緣、常來常往、儼如夫婦、於月之十五日午後五時許、張璧山又至金希氏處尋歡、兩者正在雲雨告急之際、張璧山不知不覺之間、竟與其愛人長別矣、金希氏見景之下、頓起恐慌、扶褲散懷、下了樓梯、直至天心病院、仰求劉醫師設法挽救、以資甦生及醫師奔至、張之屍體、則冷如冰、知不可救、即通沙河口警察署、前往臨檢、結果判明並無被殺之嫌、乃罹心臟麻痺而死也、因之遂報告其家族來人領去、以便掩埋云

關東廳設置

阿片專賣局　廢止善堂藥局

關東廳阿片官制、於十八日在日本樞府開催會議、迨審議之結果、再行公布施設、並擬於同時組織阿片專賣局委任局長事務官各一名、理事官二名、藥劑官一名、屬八名、同時將現在之宏濟善堂藥局廢止、至該善堂藥局最近一個年所賣之三百二十萬元利益金、幾銷費於關東州內、除將阿片元賣轉許料每年約百五十萬圓、納交關東廳外、並將所殊餘之利益、開設一施療所、以待實局出現、藥局撤手後、關東廳救療所救療貧困癮者、而專賣局即監督關於阿片購入小賣人之一切事務、並聞阿片納入之特定商人、由三井物產、星製藥、三共製藥主持之云

電車遺失品

七八月最多　乘客宜注意

大連市民、自去年四月至九月之上半期、電車內乘客之意失品、均爲存收於電鐵倉庫計共一千七百二十七件其中已有本人親至領去者、一千零八十件、因爲污壞及其他等因、不適於貯藏而拋棄之者、有百二十四件、報告警察者、一千五百二十七件、自十月至三月之下半期、忘失品一千七百三十四件、交與本人領去者七百零九件、拋棄之者七十八件、報告與警察者、九百四十七件、合計去年電車中之乘客忘失品、至四千五百件之多除所忘失之物品外、忘失金銀者、額數達一千圓餘、交回本人者約半數、尙餘半數暫爲保存、此等物品、自忘失日起過一月後、即行報告警察官、由警察保管一年後再行回交電鐵、該時則忘失物之所有權、即屬於電鐵自己、可以任意處分、茲將五百餘件忘失品之月分分別誌之

月別	點數	月別	點數
四月	二八〇	十月	四六八
五月	三五〇	十一月	三〇〇
六月	四二〇	十二月	三三〇
七月	六八〇	一月	二七〇
八月	六二〇	二月	二三〇
九月	三五〇	三月	三〇〇

電車中之忘失品、上半期比下半期多、就中惟於七八兩個月、比他月之忘失品能在二倍以上

今年電車內之忘失品、尙未統計、現經七月過半、又至市民發揮健忘之時期、將來成績如何、靜待以觀其後茲將七月一日起至十五日午前十時收存之電車內忘失品至二百八十九件之多

一日	三八	八日	二九
二日	一六	九日	二三
三日	一四	十日	一七
四日	二九	十一日	一六
五日	二三	十二日	一五
六日	二三	十三日	一八
七日	二〇	十四日	一八
八日	三	合計	二八九

此等忘失品、現經交回本人之手者、百零七件、尙殘餘三百八十餘件、電鐵暫爲保存云

惡徒白晝劫路

乘車欲逃被逮捕　協源昌錢莊險受損失

十五日午后三時三十分頃、有自監部通方面乘自轉車急走之形跡可疑之人、在敷島廣場警戒中之王葛兩巡捕、隨後追至東鄉町、方始捕獲嚴加鞫訊、供認姓劉名芳亭二十七歲無定住所、無職業將市內監部通協源昌錢莊櫃夥趙連禮十六歲所持之金票百五十圓、奪去乘在該附近所置之自行車欲逃、不意途中竟被崗警捕獲云

僞造啤酒犯被捕

有市內榮町某洋行之櫃夥曲得金年二十六歲、於十三日午後八時半、背負啤酒一打至聖德街某日人宅賣洋三元三角、惟及該日人啓而飲之無臭無味、若茶水焉、知係僞造、遂通告該地之派出所後轉告沙河口署、而該署因關係犯十顛大、乃通告各刑事、暗中偵查、結果於十五日午後在尾上町洪興順前、將犯人曲得金逮捕、拘至署內、審問之餘、又將共謀作酒之王香國年二十六歲供出遂在泰山街五十二番地、將王獲逮、帶至署內供認不諱矣

吳光新回津

滯在遼東旅館之吳光新與夫人曉梅、顧問城口忠八郎、乘於十五日午後五時出帆、之長平丸歸返天津、前山東督辦田中玉前交通總長曹毓雋氏等、至埠頭歡迎云

拐賣幼女犯

被逮正審問中　決行嚴重懲處

有原籍山東省、現住市內萬歲街之苦力頭王長康及其同鄉現住市內橫立町露天市場四側二區增利園充當厨夫之張傳玉、三十七歲、於六月十日陰謀、之下將市內永安街居住之趙長高之長女名來蓮、六歲、拐賣與永安街平十四號娼窯王慶雲處、當時議安身價現小洋八十元、後被來蓮之父查覺、於十五日往沙河口警署提出告訴狀、該署據呈後、遂將各關係者逮捕到案、刻下審問原委中斯等惡徒、竟敢在法律森嚴之大連市、內公然揭賣他人之親女、可謂胆大至極矣、因是該署今後對於以人家之少女、從中漁利者、決定嚴辦不貸、以儆將來、而保人權云

基青兩消息

補習班已開課　閉團會改期

中華基督教青年會附設之英日文夜校、已放暑假、茲聞該會應學生之要求、組織補習班、報名學生頗形踴躍、已於昨晚正式授課矣、尙有缺額、仍可陸續報名插班云

又該會少年團四隊隊員、原定於上星期日十五號在星個浦舉行閉團兼野餐大會、只因天雨未果舉行、時經該部職員會議、又改期於本星期之午後四時、在水源地電車待合所聚齊、仍在星個浦舉辦小年閉團兼野餐會、々序如前、屆時定有一番盛況云

足球隊競相比賽

英輪克與克斯、與阿特留斯定於本本星期二日、於譚家屯二中球場、舉行比賽、屆時必有一番之興趣、好球諸君、盍往觀之

又吉恩克斯、阿特留斯、米力啊、三英輪合併選出選手約本報足球隊於十九日之星期日作第三次比賽、地點時間決定後、再爲發表云

新設八公用電話

大連遞信局定於本年度內、新設八個公設電話、內中在大連設立四個目下正在選定地點中、其外四個設在金州瓦房店、撫順、奉天、地點決定後、即行修築云

交通事故三則

市內之交通事故、每逢星期非常的多、警察當局、雖爲防備、然終未奏效、若十五日午前、有信濃町六十番地自動車公司之運轉手觀海高年二十九歲、大字二六三番地自動車、向碼頭送客、及途經大廣場東山縣通時、適有滿鐵之僕役婁仁儀年二十一歲、架脚踏車由南北行、遂致與該自動車演成側面衝突、婁被撞落車負有擦傷巨傷須三四星期之治療云

又十五日午前十一時四十五分、有電氣會社之運轉手朱永春年二十七歲操縱四號統系第二十五號電車、由西崗子向埠頭之途中、經西崗子一番地前時、有久壽街二番地孫學令處之櫃夥劉永善年二十歲、乘腳踏車由大連市向小崗子而來、爲時適天雨傾盆、躲避不便、遂與電車正面衝突、劉負傷擡送博愛醫院、須十日間之治療、小崗子署刻下正在審問原因之中云

市內白雲山町馬車收容所之車夫梁仁和年四十六歲、於十五日午後三時四十分、御車載乘客一名、由富久町永樂街行、惟及途經窩八町前時、在路側睡覺中之某、一躍而起、挽馬一時眼錫、頓起驚惶、飛奔前行、乘客李生得見景之下、大起恐慌、一躍下車、立負重傷、而該車及至富久町前、又與電氣會社之電車運轉手任明福年二十九歲、所操縱之第三統係之二〇三號電車衝突、電車玻璃撞碎兩塊而墜車負傷之李生得須十日間治療云

局長夫人又落水

前在奉省充當某縣稅捐局長之張重山、於客歲橫領公款十萬、潛逃來連、並以小洋五千元、使宿舍之愛舫脫藉藏諸金屋、嗣攜之赴津、曾任源和銀行之經理、惟事跡暴露、爲奉逮捕就地槍決、其愛妾愛舫、現又來連另作馮婦、樹旗於宿舍八號云

刑事轉勤於皮署

小崗子署高等係勤務中之刑事山本作一氏、現已調遷皮子窩民政署警務勤務矣

滿鐵添造

貨車四百輛　運輸貨物煤鐵

滿鐵會社來年度豫算之用項分配、其中爲道部應佔二千四百六十萬元、更豫定此中有築造車輛費四百十萬元、蓋因滿鐵之貨物運輸、年來逐見增加、非添造新車、絕難敷用、故開該部當局、已與沙河口工場、大連機械製作所、滿洲船塢、三處商議添造新車四百輛、（六十噸車百五十輛三十噸車、二百五十輛、專爲運輸貨物及煤鐵云

介紹欄

△同和號物美價廉　市內山縣通西首路北（即中國銀行東鄰）新設同和號開辦皮箱樟木箱工廠自聘上海技師製造各種箱篋樟木箱並售銅床鐵床銀櫃紫檀中西家具開業未及幾日竟爾中外眼主擁擠湧躍其緣係故係物美價廉所致各界未睹諸盍不往而觀之乎

無線電放送目錄

七月十七日　星期二日

○自午前十一時行市（特產錢鈔股票）

○自午後○時三十分　行市（特產錢鈔各地行市）（新聞

○自午後三時三十分行市（錢鈔股票各地行市）新聞

○自午後四時野球連絡放送

○自午後十一時三十分一、新聞　二、中國語講座簡易語會話滿鐵學務課秩父固太郎　三、童話　四、狂言（未定）　五、小唄　六、中劇畜（寬報）七、單子　八、天氣預報

大連天氣豫報

七月十七日　星期日　（晴）　南風有時陰

店鋪出售

在大連市內最繁華最熱鬧之地點現在營業中之菓物店成績佳良今因有故願將此店以金壹千五百圓之價格全部讓與他人希望者請到滿洲報社內曲延廷處接洽可也

大連常盤橋（市場對角）
早川齒科醫院
電話三九七一番

賣房廣告

旅順乃木町二丁目　有紅磚洋瓦最新式中國房壹百十二間地皮壹千壹百餘坪如有買者請至市內那須町梅吉同順祥東順裕三處面議均可

證明廣告

金州城內北街志義成藥商醫生徐志貴於陰曆五月初拾日有成衣局王逢有偶患腹疾延醫徐志貴診治當投藿香正氣丸兩付當服壹付詎意適值夜病故因此兩造遂起口角迨經官醫剖驗明確係心臟麻痺症亡命並非藥毒致死官署又將材料送滿鐵中央試驗所化驗亦證明確係無毒爲此城內民商會長人等名譽收關排解兩造和好如初以免誤會甫此會同證明志義成藥商徐醫三世家傳河南醫宗素無毒質藥劑有傷人性命之劣行聊登報端俾衆周知

證明人　曹冠甲　董福亭　郭魁三　盧仲三　張啓軒　金會臣　閻紉韶　王敦五

聲明更換字號

啓者大連西崗大龍街七十二番地利源昌前因賠累甚巨歇業今重更字號利源昌逢記爲以前利源昌所担保事無論有無憑據統歸無效惟有外欠利源昌之賬目仍歸利源昌逢記追索承收恐未週知特此登報聲明

利源昌逢記主人啓

徐利興　電話更換番號　七六四九番

中華女子縫繡傳習所招生

一、目的　以養成女界生活獨立解放束縛
一、課程　刺繡縫紉編物簡易識字
一、免費　完全義務教授所有機器材料由所備置
一、班級　定額四十名凡婦女自十三至三十歲者皆可入學但品行不正者謝絕
一、畢業期限　以一個年爲畢業期
一、報名期　自陽歷七月十一日至二十一日
一、報名地址　大連華商公議會西崗華商公議會及惠比須町八五番地本傳習所
本傳習所地址設在大連惠比須町八五番地

仁和醫院

外科一般　花柳科　皮膚科　內科　小兒科
入院隨意
大連市監部通廿三番地（舊道勝銀行正門前）
院長　日本醫學士　簡仁南
電話　三四九二番

頌揚名醫簡仁南先生

簡君仁南台南人畢業東京醫科大學來連充任滿鐵醫院醫師已歷數載君精於內外兩科尤擅鍼灸之術爲大連醫界之佼佼者曩時啓明患多年不愈頭痛症澄江患疔毒險惡症雨臣患丹毒腿脚臃腫症皆經簡君之手一一治好近聞簡君創立仁和醫院於監部通以簡君之妙手活人誠爲大連病者之幸敝等受其賜不忍埋其功特爲之登報頌揚患病諸君盍往試之

頌揚人　東茂泰　李啓明　招澄江　齊雨臣　同啓

鳴淋界鼻祖　謝海底山

三德老牌　獨家經理

人生最難治者、莫如淋病、惟最易治者、亦莫如淋病、惟視其所服之藥力何如耳、鄙人沾染此症、十有餘年、購盡中西名貴藥品、每經嘗試當初非不見强、然有過半月以後即發者、亦有滿一月以後仍發者、完全斷根、總難如願、今歲暮春、特向大連三德洋行購「海底山」一料「即三盒」照方服之、果見奇效、計自兩月以來、宿疾全消、並不復發、足徵「海底山」眞爲淋界鼻祖與市面所售徒以大言欺人治淋諸藥、誠有霄壤之分、爲此登報鳴謝、同病諸公、如速購服、方知鄙人之言爲不虛矣

大連沙河口齊內　薛振坤謹啓

房產出地賣買受託商開幕

不動產賣買、假手經紀、其中隱瞞侵飫、弊難言喻、鄙人等、興感及此、特出重資、抱以忠誠力除積習、爲職志、此所以本公司之成立也、誠俾紳商各界、有產待售者、不虞見主、貯款待購者、不受侵飫隱瞞之弊、尙能稱心、有志賣買不動產者、今後得有篤實光明之委託處矣、望賜顧諸君、駕臨接談、或以電話通信、無不應命、茲將營業科目列左

一　出地、農園、宅基、市房、住宅、賣買、受託
一　不動產抵當借貸、受託
一　製圖、設計、監督、及建築、請負
一　電話、諸機械、工具、五金、塗料、代理
一　中日商事、有關和解交涉登記等事件

大連市萬歲街四四　電話九六二二番　洪德公司謹啓

開業十週年紀念

陽曆七月一號起
特別大減價三星期
大連奧町四十四番地
精華製造眼鏡公司

減價表

貨名	每副價目
克羅克平光	三圓
同　近老光	三圓
同　散光	四圓
托力克平光	二圓
同　近老光	二圓
同　散光	三圓
平面平光	七十五錢
同　近老光	七十五錢

其外各種鏡片減半

東昇園羊肉菜館啓事

敝號在大連開設所莊二十餘年專做羊肉菜品廚師精巧菜味優美可口各界早已公認去歲由粵移川併西崗支店以來生意倍見發達本主人不惜重資又賃妥接續房一處連接一三十餘間房間寬敞修飾雅極合衞生現値天氣漸熱羊肉一物又能解暑避瘟補脾健身誠夏期最要之食品也故講衛生者皆多用此品如蒙惠臨倍極歡迎恐未週知謹此露明

大連市西崗大龍街十三番地　電話六九七四
東昇園菜館　主人曲振東

滙兌各處

掖縣朱橋鎭天德堂現寓浪速町裕興祥內專辦各處滙兌包送到家滙利特別克己茲爲滙客便利起見特託市內裕昌祥銀號以及小崗子仁泰錢莊須摩町裕成東油坊等家代理收付如蒙惠顧無任歡迎之至特此佈告

駐大連　天德堂啓

袁項城爲中國偉人　女的福是婦女命根

偉人聖藥人所欽仰　欲早生貴子却病延年的女同胞們可速服

女的福聖藥

女的福聖藥主治婦女之經血不調赤帶白帶腰痛腿疼崩漏腹疼久不受孕子宮寒冷胎前產後服之萬靈種子安胎百試百應虛勞百損痨傷諸症效驗神奇立竿見影

女的福聖藥之效力眞有意想不到之神奇非徒自誇巧網漁利之可比

發賣本舖　同興大藥房　小崗子大龍街三十三番地
各埠中西大藥房均有分銷處

緊要啓事

本藥房爲濟世活人起見禮聘名醫李魁武先生盛蘭浴先生門診出診脉禮不取分文望患沉痾宿疾者切勿失此良機謹此合併聲明

奉天

廿六萬元開設 都市金融組合
旅大及奉天三處之股本

關東廳所計劃之都市金融組合、因中央政府預算不成立故十年存置之無利息百圓貸金、遂不能獲得、然猶以地方費二十六萬圓自八月一日實行開設、目下關東廳關於成案一節、正在極力進行中開設立場所即大連奉天旅順之三處、股本大連十六萬圓奉天八萬圓、撫順二萬元、據云萬一進行不得如意、最遲於九月一日亦能實現云

七月十四日期 特產成交額

大連特產市場七月十四日限豆餅之買賣總成交、共有一百七十五萬六千片、授受額七萬七千片、授受率四分四厘弱、標準價格二圓零七分最高二圓九分五厘、最低一圓九角一分、比較前回授受額激減三十九萬五千片標準價格跌落一角一分左右、其主要商帮數量如左（單位千片）

▲授方　恒昇一三　成裕昌一八　天和成九　福聚恒六　福和成六

▲受方　廣源＊三　鼎新昌二二　三井九　東永茂一六　建成七

豆油總買賣成交共有二十一萬八千箱、授受額二萬九千箱授受率一成三分三厘、强標準價格十七圓八角、最高十八圓零五分、最低十六圓七角、比較前回授受額激減二萬一千箱、標準價格呈漲一圓左右、其主要商帮成數量示之於左（單位百箱）

授方　萬義長四〇　三井七〇　三菱一〇〇

受方　文盛裕四五　廣源泰六五　恒昇三〇　日清一二五　三泰一五

錢粮商情

特產市場、大豆缺貨、依然看快、高粱期貨、因前日降雨及南中商帮不肯出價、以致行市低落、豆餅因我國內地稼禾茂盛、故喚起與氣稍行看快

△現貨前場、混保大豆帶皮開盤六元三角四分、收盤六元三角六分、不帶皮開盤收盤俱爲六元一角、受六十車、豆餅開盤二元、收盤二元零一分、受二萬片、豆油開盤十八元二角、收盤十八元一角、受二千五百箱、高粱開盤三元六角收盤三元五角八分、受十車、包米未妥

△錢鈔市場、十六日朝海外材料倫敦銀塊二十七便士四分之一、提十七分之一、期貨二十七便士八分之一、紐約五十九仙合八分之一、孟買銀（洋）六十三羅布八分之一、中美六十五美金元十六分之三、日美四十五美金元八分之七、匯申七十一兩三〇、滙煙六十九兩六〇、上海標金三百四十五兩六、營市銀價仍看快云

六月中奉天 商品特產狀況
朝鮮銀行奉天支店調查

玆據朝鮮銀行奉天支行調查、六月中奉天經濟狀況大致如左

●綿系布市況● 五月以來商況頗如意而然月四日忽逢張作霖搭乘列車被炸事件發生中日兩方感情極度緊張流言蜚語到處盈耳、商賈懸念中日形勢或者將趨惡化、故中日商人所有一切約定貨品、悉行中止交易、洋商方面亦皆專心一意極力從事除賬之回收、遂至陷於恐怖的無行市時代、延至二十日人心稍見落着、雖尚在脈脈不安之氣象中亦略有少數商人、開始既定貨品之授受、及至競陽夏節、始復少康狀態、小帮商談、亦漸擡頭、此時米棉速漲、三品則在上海方面躍進堅調、奉垣華商投機方面八九月限期貨、如細綾大尺布俱擡、洋商方面價格廉賤然仍有相當應賈者、但市貨略告段落、奉地行市暫變盤面不和於是青黃不接、產地獨倡高價、迄至下旬則呈停頓商情、六月份主要商品行市大致如左

品名		中旬	下旬
綿系	銀月	二四四、〇〇	二四五、〇〇
同	仙桃	二四五、〇〇	二四五、〇〇
粗布	水月	七、九〇	八、〇〇
太綾	鳶局	八、四〇	八、〇〇
細綾	双童	六、六〇	六、八〇
細布	軍人	一〇、八五	一〇、九一
大尺布	豐冠	三、〇三	三、〇五

●特產物市況● 於上旬各帮掛念時局關係、華方各號貨品處分緒出、行市漸各落品俱見相當成交、及至月半、華商以節後尚有幾分偸閑之性存在、故皆不離京奉兩路之出貨、覺亦銷聲匿跡、下回交易寥寥無幾、商情極其閑散、大豆五月末放軟之影響、上旬價賤、自五圓三角崩趺至五圓下旬大連反而貨稀價俏、月末示五圓二角之强調、糧米行市大致立在保守範圍、上等貨五圓一角五分、次等五圓往返於五圓八分、而於此程度徘徊、其他如官銀號所有之大豆歸表十二元五角前後之行市、然無交易可提、更錄六月中奉天站發送貨量於左

粟	七〇、五〇一噸	蕎麥	一、九〇三噸
小豆	九九噸	大麻子	七〇五噸
高粱	九三四噸	包米	一五〇噸
大豆	三一、〇一噸	白眉大豆	七九噸
大麻	四五〇噸	白米	三噸
黑豆	一六五噸		

奉票恢復後 雜貨商近狀
俱受良好影響

奉票恢復、大連輸入品市場各方面、俱受良好影響、最近日方輸入商八月限之契約品交貨亦頗順調、向來所放賬項、亦皆次第收回、成績頗良好、如斯縱爲景況不佳所若之當地各雜貨聯合會員、近來皆若此年之槪、然此後東三省之政局、誠有不容預測者、對於奉票行市、須應時加警戒方不至再蹈前轍云

會屯金融組合 已獲利一萬元
此後當無待關東廳補助

大連會屯金融組合六月末現在之存放欵狀況、金存欵共有五十三圓九角四分、金放欵二百七十八圓、銀存欵一千八百七十一元六角三分銀放欵十萬二千四百七十五元、按本組合爲大連地方村落之農業金融而設者、爾來經過四年、組合資金合管內十一會屯之基本金十萬三千圓、及由關東廳補助一萬圓共有十一萬三千圓、運轉金錢亦莫不皆賴乎此、現行利息定期存欵六個月以上爲五分、一個年以上爲六分、活期存欵日利爲一分二厘、又放欵利息有擔保品者每日三分六厘、信用保着三分八厘截至月之十三日、現在之放欵額、擔保借欵共有五萬九千一百三十五圓、擔保借欵共有四萬二千八百八十圓、另有年賦放欵二百圓、據云自開辦以來、未曾見有不還利息、亦未有回收不能等之情事、而惹起法律問題者、是故成績極稱良好、開利益金已贍至二萬圓、本年度擬更加存八千圓之積立金、此後諒無須再煩關東廳之補助、而見順利發達云

回收舊紙幣 哈洋漸趨騰漲
張作相致力維持金融

自張作霖及吳俊陞票耗發表滿洲財界不但無爲絲毫動搖而且反呈好況、最近張作相又致全力於舊紙票之回收及大洋之維持、日前又於奉垣開三省財政維持會議、推舉張作相爲財政管理長官、禁止大洋之濫發、回收流通紙幣而維持市價、皆極盡力、聞業已於第一四回收五十萬元第二回於哈埠市中回收三百五十萬圓、又第三回於十一日回收三百七十萬元、據傳皆盡數燒棄矣、關此等多額回收數、影響所及、巳使大洋行市漸趨俏漲、近往返七十七元之間云

仁川等九港 所存朝鮮米

仁川港及其他朝鮮八港、七月一日現在之存棧鮮米、預想此後尚能維持四個多月、與去年無甚相差、茲據朝鮮總督府發表、至本年十月末日能達至一百二十一萬石之譜、或至一百九十萬石、亦未可知、此結果日本內地米將見大恐慌、是故米穀法第二條之施行、或者延期至八月一日以後之說、甚爲有力

錦州銀糧落價

自南北停戰而後、奉票日見提漲、現洋頓次落價、由七月一日至昨八日、現洋落下四元之多、現下僅二十元五角、而糧食亦由三十六元落至二十九元、一般黎民稍得生機矣

范家屯商會 請存交易所

同業者皆頗注意云、

范家屯特產交易所、關東廳業已決定命分廢止閉鎖、然王總商會長及松岡氏等數名於十三日午前十一時半、前往訪問地方事務所長土肥氏關於仍將該所續存一節、懇求代爲居中斡旋云

公主嶺之金融

（公主嶺）金融以時局不時而起變動、近來奉票二十一元有零換現洋一元、其換金票一元、在二十元有零、較前提高、又有平穩、一般人皆謂張奉新督維票之力、但糧貨並不見低落價格云（虛）

安東輸入組合 營業以來成績

安東輸入組合自五月二十日開始營業以來、利用者逐漸增加、查六月份現在之組合員共有一百十名、欵存回數一千百二十五回、放欵份數五十六份、金額三萬八千二百七十二圓八角九分據云成績頗佳

儲局長提倡 與特區商業
第一步已實行

哈爾濱特區市政管理局長儲鐵生氏、前倡議振興特區商業、決定將沿松花江岸荒涼有年之九站暨正陽河兩處、開築碼頭、建築糧貨各廠經過情形、曾見前報、聞該案經特市自治會通過後、該即先將以上兩處地方闢成糧貨各廠、然後續行建築碼頭俾與東鐵陸運實行聯結、用期運輸便利、而特區商場自易立致繁榮、聞自各廠築成後、松花江航運停泊該處者、即紛至沓來目下特產運輸集積無際地、爲以前各輪統以付家甸停集之所、而特可糧貨各商、亦須至道外、再以大車轉運特區、交通不便、需費尤多、自經此一番開拓、特區立見繁榮、但道外江岸精華相形之中、已形減色云碼

日國債增加
理財局調查

據日本大藏省理財局調查、六月末該國國債總額共有五十七億四千五百三十一萬五千圓、因發行台灣三銀行損失保償公債、及公募公債七千萬圓、故遂示二億七千五百五十三萬圓餘之增加、此國債之種別如左

內債四十二億九千二百八萬五千圓

外債十四億五千三百二十三萬圓

日俄間貿易 約增加二倍
駐日商務官談

蘇俄駐日商務官阿尼克越大氏、回國後在莫斯科語達斯通信員云、在最近三年間、我等於通商上及利權上之諸問題、已得非常之成功、此期間內俄日兩國間之貿易、約增加二倍、利權方面譬如煤油及炭森林等、現經日方之手努力開發、至於漁業協約之成績頗有可觀、在日方當事者方面甚爲滿意、於此協約之成立、向來俄國之漁業團體及日本漁業者間、所有一切不明界限、從月可以一目了然矣

特產行市（十六日）

▲大豆（前場）

日期	開行	最高	最低	收盤
七月末	六三二〇	六三五〇	六三二〇	六三五〇
八月末	六三六〇	六三九〇	六三六〇	六三九〇
九月限	六三七〇	六三九〇	六三六〇	六三九〇
十月末	六一二〇	六一六〇	六一二〇	六一六〇
所成數	六十一車			

▲豆餅

日期	開行	最高	最低	收盤
八月限	一九八五	一九九五	一九八五	一九九五
九月限	一九七〇	一九七〇	一九七〇	一九七〇
所成數	一萬九千片			

▲豆油

日期	開行	最高	最低	收盤
八月限	一八一〇	一八一〇	一八一〇	一八一〇
九月限	一八二〇	一八二〇	一八二〇	一八二〇
十月限	一八一五	一八一五	一八一五	一八一五
所成數	一萬一千箱			

▲高粱

日期	開行	最高	最低	收盤
七月末	三四〇〇	三四〇〇	三三九〇	三四〇〇
八月末	三五一〇	三五一〇	三四九〇	三四九〇
九月末	三五二〇	三五四〇	三五二〇	三五四〇
十月限	三四九〇	三四九〇	三四八〇	三四八〇
所成數	八十五車			

錢鈔行市（十六日）

▲定期

	高價	低價	
遠期	一〇〇八〇	一〇〇七〇	一〇〇八〇

所成數 遠期 百二十八萬圓

▲前場

	銀對金	銀對洋	金對洋
九時	一〇〇八〇	一三〇一〇	一一九三五
十時	一〇〇七五	一三〇一〇	一一九三〇
十一時	一〇〇七五	一三〇一五	一一九三五
十二時	一〇〇七五	一三〇一五	一一九三五

所成數 銀對洋 一萬六千圓 金對銀 一萬五千圓

▲後場

	銀對金	銀對洋	金對洋
開行	一〇〇七五		
最高	一〇〇九五		
散行	一〇〇七〇		
二時半	一〇〇七五	一三〇一〇	一一九二五
三時半	一〇〇七五	一三〇一〇	一一九三〇

滙兌市行（十六日）

倫敦銀塊	二七便士四分一
同期貨	二七便士八分一
紐約銀塊	五九便士八分一
孟買銀塊	六三布八分一
英美滙兌	四弗八六卅四分一
美日滙兌	四六圓六六分五
中美滙兌 倫敦滙兌行市	六五圓六六分三
伯林	—
巴黎	—

市場電報（十六日）

大阪絲綫

	前場	後場
七月限	一四四四〇	一四三六〇
八月限	一四五三〇	一四五五〇
九月限	一四六八〇	一四六八〇
十月限	一四七二〇	一四六九〇
十一月限	一四七三〇	一四七三〇
十二月限	一四七五〇	一四七〇〇
一月限	一四七四〇	一四七四〇

橫濱

	前場	後場
七月	一三三六〇	一三三六〇
八月	一三三〇〇	一三三九〇
九月	一三三九〇	一三三九〇
十月	一三三九〇	一三三九〇
十一月	一三三九〇	一三三九〇

印度麻袋

監打袋	四八吋布四分三
綠打袋	五三吋布四分三
滙兌行	一二八吋布四分三

北地市況（十六日）（前場）

特產 ▲大豆

		開盤	收盤
開原	八月限	六三三	六三五
	九月限	—	—
	十月限	—	—
長春	八月限	—	—
	九月限	—	—
	十月限	—	—
哈爾濱	八月限	—	—
	九月限	—	—
	十月限	一、七〇五	一、六九五
公主嶺	八月限	四一、四〇	四一、一〇
	九月限	—	—
	十月限	—	—

▲高粱

		開盤	收盤
開原	八月限	—	—
	九月限	—	—
	十月限	—	—
長春	八月限	八、九八	八、九八
	九月限	九、二六	九、二六
	十月限	—	—
公主嶺	八月限	—	—
	九月限	—	—
	十月限	—	—

▲小麥

		開盤	收盤
哈爾濱	九月限	一、六八〇	一、六八〇

錢鈔

		開盤	收盤
奉天（奉票）	現貨	二一〇五、〇	二〇九七、〇
	定期	—	—
開原（奉票）	現貨	二一一五、〇	二一〇五、〇
	定期	—	—
同（鈔票）	現貨	二一二五、〇	二一一五、〇
	定期	—	—
安東	近期	一、四四〇	一、四二
鎮平銀	遠期	一、四三八	一、四三七
哈爾濱（大洋）	現貨	七五、七〇	—
營口過爐銀	現貨	三四八三〇〇	—

上海德家洋行主人 英國喬治羅夫先生

服「生殖靈」半年 返老還少精神百倍

百萬人中之一人

上海圓明園路德家洋行爲滬上十七大洋行之一家所售機器顏料年達千萬元金主人喬治維夫先生英之蘇格萊人也富有經商策署能運用思想刻苦操勞某自小傭於其故鄉千顏料廠積得數三金東渡至滬而十年來己成爲自團團之富翁矣泊乎晚年耽於酒色漸呈衰老病態居恒背脊酸痛左足麻木髮忽變白兼亦脫落躍費巨資求診名醫卒鮮見效幸由中大醫師勸服（生殖靈）返老還童新藥連服半年左足履地可以照常行動髮鬚復烏精神奕奕而容飽滿自信還少如二十年前之神氣云今特欵身携來照片一楨係服藥之後所攝囑爲登報證實經我藥治愈各國男女衰老虛弱還少生育者已有四百七十萬人以上今喬治維夫先生乃百萬人中之又增一人耳市上假藥影射返老還童名義者甚多購者謹防假冒

發明 生殖靈乃德國政府實驗製史但那醫學發明之世界唯一靈品也故藥效絕大萬試萬靈

區別 男子不可服女用藥品女子不可服男用藥品因藥品性質不同服時注意幸勿自誤

主治 效力偉大服後便知 老翁服回復青春生殖力還少復活 老婦服月經復至血氣旺盛姙娠子女 青年服元氣百倍強壯精神腦情日深 此約既爲男女生殖改造秘實無論男女 少四時均可安心服之惟以夏日爲最宜故又

効驗

價格 每盒售上海現大洋七元正 外埠通信函購貨欵先匯郵費在內

上海美商三德洋行

大連分行 浪速町九章綢緞莊隔壁華昌錢莊樓上
哈爾濱分行 道外正陽八道街口
奉天分行 大西邊門外二緯路口

外埠各大藥房均有代售

特別注意假藥充盈市面購時務須謹防

最新婦科 藥王降世

人上人 爲人王 藥上藥 爲藥王「女界福」爲當今全世界婦科藥中之藥上之藥 專治婦科一切諸病 即如經脈不調 白帶赤帶 腰腿疼痛 久不受孕 胎前產後 一切女痨 莫不藥到病除 百發百中 萬應萬靈 因而全球各國皆推「女界福」爲婦科中之大王 古今無比之良劑也 女界同胞請常用此「女界福」靈藥 有病全治 無病强身 美顏補腦 返老還童 又能生兒養女 肥胖靈敏 到老子孫滿堂 榮華富貴 誠乃婦女人人必用家庭常備之良藥也

「女界福」主治婦女百病萬靈的神藥

女界福
天下第一婦科藥中之大王

▲女界福主治說明▼

常服「女界福」的人生兒無數
常服「女界福」的婦人生兒肥胖
常服「女界福」的婦女生兒靈敏
常服「女界福」的婦女百病不生
常服「女界福」的婦女轉弱爲強
常服「女界福」的婦女容顏不老
常服「女界福」的婦女長生不老
常服「女界福」的婦女返老還童
常服「女界福」的婦女子孫滿堂
常服「女界福」的婦女一生富貴

專治婦女 月經不調 腰腿疼痛
子宮寒冷 久不受孕 白帶赤帶
胎前產後 崩漏不止 常患不孕
胎動不安 虛弱痨症 面黃肌瘦
一切諸症 藥到病除 百發百中
萬應萬靈 人人適宜 有病皆治
創銷以來 救人無數 天下馳名

奸商仿造假藥太多

眞正「女界福」確能治病活人名揚天下 請留心假冒 奸商仿造純爲欺世害人請祈注意

北京政府立案註冊奉天市政公所化驗立案營口市政公所化驗立案安東警察廳立案滿鐵中央試驗所化驗立案大連衛生研究所化驗證明有效其他化驗立案有效鐵證等數萬餘份不及備載

△代理店▽

大連華泰大藥房 牧城驛保和堂 旅順天德堂 旅順大德堂 金州泰順東 金州寰球藥房 金州豐發德 三十里堡春德長 卅里堡玉成和 普蘭店康德記 普蘭店壽仙堂 亮家店新春德 皮口集生成 皮口順義興 皮口順盛號 城子疃順盛號 城子疃德源昌 瓦房店康德記 復縣義陞和李記 復縣慶順德 得利寺大德生 松樹三益順 松樹福順東 松樹福源油房 鐵嶺瑞豐祥 大石橋得生堂 海城德增福 海城天一福 留奎錦和福 綏化錦和隆 熊岳長春堂 熊岳新泰興 營口東順昌 營口保興長 營口中西藥房 鞍山富生祥 鞍山東興隆 千金寨廣盛義 遼陽義和堂 遼陽廣盛成 蘇家屯德發合 沙河驛德盛厚 奉天興順義 奉天大成藥房 蓋平源發成 蓋平洪春堂 蓋平裕純公司 開原全生藥房 昌圖聚豐源 吉林沈餘慶 吉林景合會 吉林義合順 長春同興合 長春天和堂 長春謙益東 本溪湖日盛增 本溪湖慶和誠 撫順阜豐祥 草河口三義永 草河口天增成 橋頭中興公司 鳳凰城益增源 鳳凰城裕順祥 雞冠山同興益 安東廣豐裕 安東福春堂 四平街關心爾 四平街德裕昌 大凌河榮厚堂 田莊台天祿堂 萬家嶺源發合 萬家嶺福陞藥房 黑山恩厚長 盧家屯柳錫山 濡鎮廣生堂 台安豐泰恒 九寨同順茂 錦州育合祥 錦州同盛號 盤山豐泰恒 盤山福生堂 八面城德懋魁 許家屯德生堂 許家屯同生長 北鎮興茂福 巴孟長發藥房 哈爾濱春和堂 山東煙台福昌泰 煙台中西藥房 煙台長生堂 煙台福興堂 田家窩福來昌 石河驛双興和 石河驛同聚窩 登沙河振興藥房 克山德興祥 拜泉錦和盛 海倫錦和盛

東三省總代理店營口興茂義和發藥棧哈爾濱興順義

其他各商埠地皆有代售 定價每瓶服十回現大洋一元五角 總發行處大連西崗中和街四八

德記全棧大藥房 主人 康道忱 振替大連四四七六